康德四年十一月一日第三種郵便物認可

濱江日報

發行者　特殊法人—濱江日報社
哈爾濱市道裡經緯街九號
每份六分　每月壹元伍角　外埠照加郵費
理事長九五五〇　總務局九五五〇　編輯局三一七〇　營業局二七七九
第二便

內閣辭令（廿二日）

企畫院調查官兼內閣總理大臣秘書官　陸軍大佐　赤松貞雄
（三）兼任文部大臣秘書官
文部大臣秘書官　內山孝一
依願免本官

社說　重光新外相之上台

從來一國家外相之更迭，常常表現為該國外交政策之轉換，而日本此次外務大臣之易人，則為東條內閣既定外交方針強化的推行之徵兆也。何則，蓋今日之日本，□決戰時期，外交政策，無論對樞軸側與反樞軸側，皆為既定之方針。而期此既定方針之推行強化，則期待於老練外交家之敏腕。不過在每一期，有相當階段之外交態勢，故日本外相之易，亦可謂為時期的進演所使然。

以日本最近之外交動向言，最著者乃與大陸諸國關係之強化。日滿華三國，信使往還，固不論矣，即緬甸，法印，與日本間之關係，邇來亦益緊密化。重光新外相，由駐中國之大使而被起用為外務大臣，由是足見日本政府之對華方針，益將為過去所表現之親善步調，而行推進。氏於第一次上海事變當時，即以駐華公使，盡力奔走日華和平。其後經外務次官，被任為駐英大使，在歐洲外交界，縱橫馳騁，時以多角的外交而馳名。抵中國大使任以來，又以大局的見地，對處多難之大東亞勃發後之中國事變問題，其始終不變之信念，乃為日華兩國必須謀共存共榮，故在斯任內，樹有幾多外交功績，今則日華關係，果見改善，因感於日本對華諸種好意，國民政府已擺脫從來之微溫態度，一變而為樞軸國之一員，與日本誓死生，輒起與英美宣戰。此即可以稱為重光氏之一大收穫也。今重光氏之任外相，日華合作關係之發展，益可期待矣。

不僅此也，況安藤氏之就內相，天羽氏之就情報局總裁，與從來之賀屋藏相，岸商工相，青木大東亞相等綜合時，日本內閣，實呈現大陸一色之格調，以強化與大陸諸國聯繫合作關係，整備決戰態勢之東亞國際大結合，殲滅美英之作戰，此後更將如電光石火而展開矣。

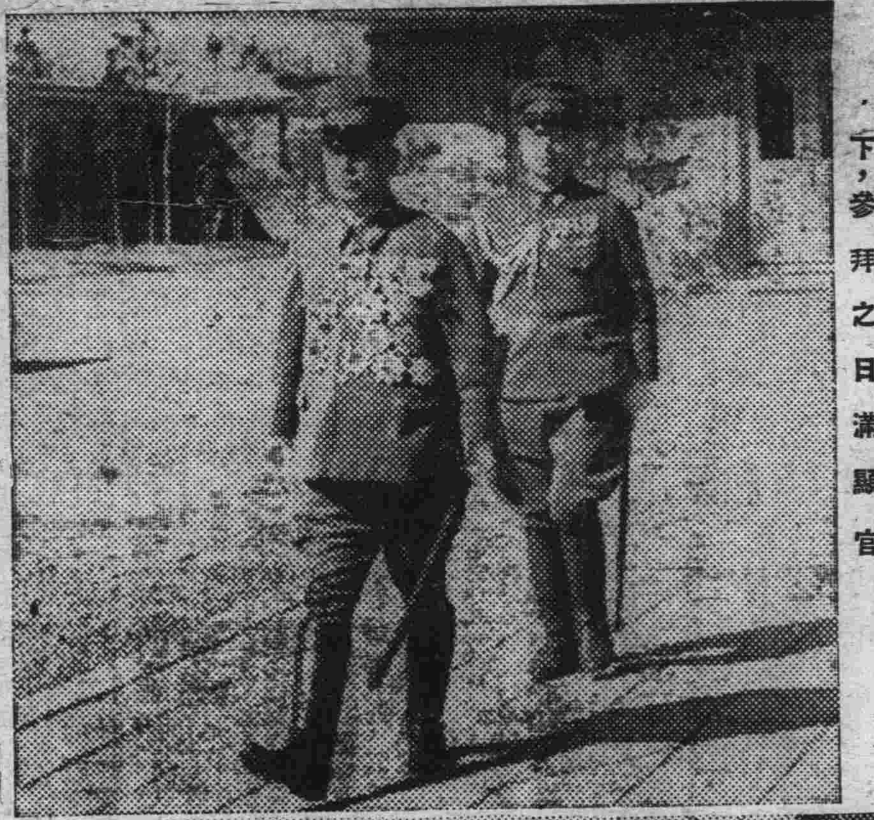

祈禱五穀豐穰之祈穀祭
上，臨席之梅津關東軍司令官
下，參拜之日滿顯官

重光新外相登廳視事 與谷前外相辦理交代手續

（東京二十二日國通電）日重光新外相，二十一日午後二時，赴外務省就職，於該省大臣室，與谷前外相辦理交代手續，繼召集全體職員，由新舊兩大臣分別致詞云。

重光繼任外相 華方極為期待

（南京二十一日國通電）國民政府以此次日本改組強化內閣，認今後中日兩國對遂行戰爭，將更形有力，並可實施適應現實之施策，極表期待，尤其前駐華大使重光葵氏，繼谷外相之後，就任外務大臣，中國官民以該氏認識中國甚深，故對新外相今後之對華施策，頗為期待云云。

（西貢二十二日國通）當地政界人士，以東條內閣之強化充實，為日本國內戰時體制進一步之成功，[illegible]尤大，且重光駐華大使升任外相，及天羽氏之就任情報局總裁，實可見中日提攜，及日本思想戰陣容之畫期進展，中國駐越通商代表張永福，及越南華僑參戰後援會理事，對於推進華北建設之諸方策，俾使達成大東亞戰爭下，兵站基地之任務上，必有莫大助力，故認重光代任外相，乃戰時下最適宜之外相云。又新內相安藤中將，前曾任新民會副會長，盡力於新民會之創設與發展，對華北之再建，曾有極大貢獻，今榮任內相，對完成大東亞戰爭，及確立中日體之必勝勢態上，頗堪期待云。

褚外長談

（東京廿二日國通電）重光新外相履新之際，南京中之國民政府外交部長褚民誼氏，二十二日發表談話如左：聞此次重光大使就任外務大臣，實不勝感慨，回顧重光新外相，以駐華大使之資格，於在任中，以德高望衆及超羣之手腕，以及對中國透徹之理解，努力於日華兩國之親交，特關於貴國實施對華新政策之際，關於返還租借及撤廢治外法權等，以完整中國之自主，曾傾全力使日華國交到達未曾有之地步，故此等偉大之功績，中國官民永久不忘，致於突然離任時，有惜別之情，確信今後以國務大臣肩荷重任，繼續南京在任中之素志，協力於軸心國間圓滑之結合，以達成所謂東亞復興之大業，故個人實不勝欣悅者也。

重視重光新外相登場 英消息家之觀測

（里斯本二十一日國通電）據倫敦來之路透電云：英國政府，對日本之內閣改造，報道雖無加何批評，但消息家方面則重視由駐南京大使之重光新外相之登場，據觀東條首相之轉由於新外相之承諾，外交方面，謀與國民政府之更形緊密化，而對內方面則期外務省及大東亞省之更形協調也。

美哈爾長官 喪心病狂語

（布宜諾斯艾利斯二十一日國通電）日本之內閣改造，美國政界亦異常注目，二十一日於國務省會見新聞記者時，對於記者團之質問，國務長官哈爾氏，闡述見解謬之意見如次：不論日本改造內閣與否，美國政府始終以使樞軸軍無條件降服為目標，毅然遂行戰爭云。

雲南前線　向大盈河高路進擊之皇軍勇士—陸軍省檢閱濟—

太平洋沿岸—反樞軸國五十年後運命

因日本軍積極作戰已被判定

今後再無對日打擊之機會 重慶政權化為陰沉之孤影

（上海發電）最近於新幾內亞並索羅門水域，我海鷲之活躍於緬甸陸軍部隊之戰果，均呈活潑化。美澳以及反樞軸陣營，全般非常不安。關於右者，重慶政府機關報代里新聞，於二十日之社說，有如次之論調：「以澳洲為立體，展開之戰鬥，正是決定今後五十年間沿岸諸國之運命，此實非虛語也。對日本給與決定的打擊，其機會，今日以後實再不能有也」。更重慶軍事委員會，亦謂「形成逆轉，以最後之勝利為目標，反樞軸諸國之結合，於事實上已全崩壞」。彼美英歐洲戰線固守第一主義，是即澳洲如崩壞後，重慶當如何暗淡乎？且重慶政權事態上尚不知何時即有巨大之大轉換。又重慶軍機關報掃蕩報，關於右者，於二十日紙上稱：「戰爭之初期與現在自然與情勢相異，反樞軸各國，初期以一切之努力，籌劃戰爭遂行策。而今日總戰後之平和確立，發生極複雜微妙之問題。亦即離開戰略的問題，而起政治的問題也。伴隨突尼斯戰線之戰略的展開，美英之確執，美英對蘇聯之政治的反目等，最近於反樞軸陣營，正在發生了複雜微妙之問題，反樞軸諸國之結束有如何之弱化乎？美英當有相當之打算。於北非西亞，戰略攻略，亦頗重大。此時期，無論重慶如何高叫，美英亦不敢再行注意於東方，故今者東亞之反逆兒的重慶政權，已成孤影矣云。

非凡之名將山口中將

『海軍航空本部大西少將談』

（東京二十二日電）聞山口司令官戰死之時，我一時思之較喪失大艦數隻之損失，尤覺過也。然大楠公之忠魂，雖死於湊川，至百世千歲之後，無數之楠子，重行將其忠誠不斷結成國民精神之神泉。今日思之，山口司令官，亦為楠公之大遺風。當贖古之現大戰，將其大精髓，行以網現，我海軍之上，絕對無限之叱咤與指揮之處，已為拜察之事。司令官之崇高之最後，更不能語。特為敬服之點，向敵之大軍近迫，徹底的己將其擊破，在於決斷與攻擊精神之壯烈也。最後之戰鬥中，終始莞爾，仍如平常，立即於艦橋，對於全艦員之死活，泰然負其一軀一魂，部下又欣然驅向死地，共事實思之，誠為統帥之最善崇美之極者。山口司令官，大東亞戰爭勃發，自劈頭之夏威夷攻擊，繼續所行之各作戰時，常於空母，航空部隊之中，已奏偉功，此等僅獨為現於外面之事實，同司令官，常對積極的作戰，曾參畫獻策籌謀，暗中之功績亦大矣。嘗對支作戰，其次大東亞戰爭，以航空部隊指揮官作戰御體驗，山口純真嘗具的鏡水之心境，無因習及惰性。對事務之現實，有直視明敏判斷之能力。然勇敢積極的，決非有勇無謀之武者，遇事非常慎重熟慮全再，一經決心，即挺然不動，可謂以所信為斷行的性質之人。言動有氣藹武者之色彩，極為濃厚，此即為錫島灌想為毋堂之教化，相當之多也。

「待續」

佐藤侍從武官 實視新幾內亞軍政狀況

（新幾內亞〇〇二十二日發國通）為新幾內亞民政府軍政狀況實視，御差遣之佐藤侍從武官，一日午前十一時五十分。飛來〇〇，立即歷訪現地海軍〇〇隊，並新幾內亞民政府，次於同民政府總監等幹部之先導下，巡視現地開發實情，此日侍從武官實視之光榮，輝耀新幾內亞民政府，翻翻着大日章旗，迎侍從武官一行，〇〇棧橋及沿道之官舍，原住民民家，均掃除，並高揚日章旗，侍從武官搭乘機於〇〇灣着水，佐藤侍從武官，巡視現地海軍〇〇隊，於民政府廳會前，貴殖民政府廳員；蕃新幾內亞開發挺身灼熱地之人們感激之至；民政府職員堵列出迎侍從武官，佐藤侍從武官，乘民政府總監同乘之自動車，巡視民政府，宿舍，製材所，病院等，更於沿道堵列原住民之敬禮，到着民政府之農場，賞視巴嘗阿人之農耕作業，以後更赴伐木場，作業中之邦人等，感激非常，午後五時，佐藤侍從武官等歸還宿舍，一泊，二十二日午前九時由空赴〇〇云。

青木大東亞相抵西貢 印入視察南方之第一步

（西貢二十二日國通）十六日自東京啟程，而當擊歷訪廣東，漢口，河內之青木大東亞相（見圖）二十一日午後零時三十五分，空路安抵西貢，當即集合大使府西貢支部之支部員，實行訓示，其後約一小時視察西貢埠頭華僑與精米工場地帶後，再歸之宿舍之公使官邸會見記者團，夜間慰勞問現地軍官民等，駐屯陸軍指揮官，幕僚，大使府首腦部，民間代表等，於官邸共進晚餐焉。

青木大東亞相訪德克總督 發表共同聲明

（河內二十一日國通電）青木大東亞相並德克法印總督交換數意見之結果，二十二日發如左之共同聲明：

青木大東亞相 德克總督 共同聲明

青木大東亞相與德克法印總督，對東亞之一般政情，尤其法印於大東亞圈內，負擔之使命，互數回交涉意見，青木大東亞相，及德克總督，以確保兩國當局遂行之協力政策，乃大東亞之全般利益並法印之安寧，及福祉，以獲得效果，是使兩國協力關係，益形緊密，故對該協力政策，強化之點，意見已一致矣。

誓約今後互相協力 日法印關係益強化

（河內廿二日國通電）青木大東亞相，將視察南方之第一步，印于法印首都河內，於逗留二日中，前後與德克法印總督行四次之會談，尤其第一日於芳澤大使主辦之茶話會席上，與該總督亘一小時之懇談，而行無隔閡的交換意見，致遂行關日法印兩諸問題之意義，極深之諒判矣。日法印兩國，係基於共同防衛協定及其他諸約，有緊密之協力關係，又入本年由於諸懸案之解決，兩國關係愈益於友好中進步中，此時，青木大東亞相之來訪，與德克[illegible]，完全一致，特別二日德京夫婦，主催之歡迎晚餐會席上，於誓約今後互相協力之致辭等，友好的氣氛中，完了訪問河內之目的，而由於青木大東亞相之來訪，故日法印關係，今後更宜強化之事，頗堪期待，結局兩國之關係，將愈形緊密也。

日外交戰線之強化 德國消息界之觀測

（柏林二十一日國通）對於日本內閣之改造，柏林各報之事實報道，均甚簡單，未加任何觀測，而事待東京之詳報，據消息界之觀測，大體如次：一，此次之改造，其主基於內政上之情形，並無政策轉變之意思存在。一，然徵諸起用有力之政黨人為外務省先輩之事，實則可知東條首相將更結集一億之總力，確立決戰體制，而毅然完成聖戰。一，重光外相乃第一流之外交官，歐洲外交亦高詳該外相之手腕及使倆，是以由外相之就任，及天羽情報局總裁之就任，日本政府之外交戰線及宣傳戰線更形強化矣云。

青木大東亞相已自西貢出發

（西貢廿二日國通）青木大東亞相一行，告終當地之日程，廿二日午前九時，自西貢出發矣。

青木大東亞相抵盤谷

（盤谷廿二日發電）青木大東亞相之一行，二十二日朝由西貢空路赴盤谷，午十一時三十五分，在〇〇飛行場抵第一步。此日在飛行場，有坪上大使，維奇多外相，以下日泰軍官民多數出迎。青木大東亞相，雖長途旅行，疲色毫無。降立飛行機，與出迎之人，同行握手。於泰國政府差出之自動車，入宿舍盤特古興矣。

青木大東亞相訪問廣東

（廣東廿二日國通）青木大東亞相，十七日午後三時五十分，抵廣東飛行場，受石川總領事，汪廣東市長等日華人多數歡迎，先行參拜廣東神社，夜間參與華南派遣軍最高指揮官之招宴，實行懇談焉。

青木大東亞相視察香港 與磯谷總督遂行懇談

（香港廿二日國通電）青木大東亞相，十七日午前十一時二十分，自空路抵香港，受磯谷總督之歡迎入九龍之東亞旅館，與磯谷總督華南海軍最高指揮官以下陸海軍幹部懇談，分別會見總督海軍最高指揮官，及總務長官等，無隔閡的交換當前之諸問題，午後一時四十分，赴香港方面，正式訪磯谷總督，以次海軍最高指揮官，其後並乘汽車訪戰跡，對英靈行感激之默禱，而視察新生之氣橫溢之市內，三時由空路返廣東云。

今日出一大張半

肺病吐血其效迅速

肺癆菌
肺癆病不難治，雖在不能破肺癆菌，
益壽丹非奇藥，奇在殺菌化痰消肺理氣收效力
益壽丹

肺癆菌繁殖於肺部所到之處便破壞潰爛成空洞故極難治療益壽丹藥力直接達於患部而殺盡肺菌故無論一二期肺病均能克奏奇效即無病者亦宜預防先服益壽丹以避免肺病之傳染可保終身無病近年從前死於肺癆病的都是究枉死的目前患肺病的都可以不死益壽丹治一二三期肺病有特效之功數千年來無藥可醫的肺癆病有了救星

如蒙惠顧預先滙款
定價每盒十二付國幣七元　外埠函購加郵費四角
奉天市小北城門外西頭電車路道北　發賣本舖　國瑞藥店

福康膏

適應症　赤白帶下腰痠腿痛子宮寒冷久不受孕行經腹痛月經停閉腹內膨脹寒氣塊瘀血凝積月經不調血崩帶病產後諸症四肢痠痛面黃肌瘦飲食少進一切婦女諸症

外埠函購加郵費四角　如蒙惠顧請先滙款
每盒十四付　定價十二元六角
奉天市小北城門外西頭電車路道北　發賣本舖　國瑞藥店

日德意已確立必勝態勢 英奪回緬甸企圖徒爲夢想

日高大使赴任時談

（索非廿一日發國通）新任羅馬駐在帝國大使日高信六郎氏二十日夜由索非出發，已向羅馬出發，當出發之際對記者如次之談話：帝國政府參加三國同盟與歐洲之各盟邦政府對經濟的關係加一層强化之事極爲希望，尤以豐富之原料貸與作援助歐洲之準備，對巴爾幹諸國於可能亦不惜出以援助之方針，帝國政府尤爲對葡萄牙國之關係重視，希望將此於日德意三國共同之計劃，故爲共同之戰，故一國之活動他之二國之活動使在較多，德意兩國政府基於正義向新秩序建設努力帝國政府亦於同國之行動圈內，以同樣新秩序建設爲目的，日蘇兩國之關係實爲正常所謂關於東亞共榮圈之建設工作，帝國與始將所期之目的達成，克服美英兩國雖有如何之企圖安然待將來之發展待之狀態，美英兩國今在太平洋行海上戰鬥大攻勢，已爲不能企圖之狀態，帝國對最惡之事態亦有萬全之用意所要者，帝國將東亞所期之作戰完了，將行動之完全之自由確保，尤爲在西南太平洋日本艦隊並航空部隊，壓於全域在　企圖將緬甸奪回，强力之日本已隨時隨處怒其擊碎，英軍之奪回緬甸，已無希望。

反樞軸側之船舶由於通商破壞戰 客歲喪失千二百萬噸

美上院委員會報告

（布宜諾斯艾利斯二十一日國通電）美英兩國政府以樞軸軍之通商破壞戰而當前之海上連絡路被遮斷之重大危機而講求對策中，惟據華盛頓來電云：以哈里特爾馬爲首班之美上院之軍需實績調查委員會，二十一日發表一九四二年內反樞軸國喪失計千二百萬噸之船舶恐係事實，該委員會報告要旨如左：一九四二年內擊沉之反樞軸國船舶約達千二百萬噸以上，而凌駕該年內英美兩國建造之船舶總噸數也。

世界情報

那威首相奎士林 訪希總統談話

（柏林二十一日國通電）挪威首相奎士林，十九日曾赴德總統大本營，訪問希特勒總統，進行重要會談，共歷數小時云。

美空軍之毒辣的新戰術 此種行爲鬼畜不如

（羅馬二十一日國通電）去四月十三日夜美航空部隊轟炸西西里島之加斯番基多雷諾爾彼時自機上投下有爆發性之自來水筆及鉛筆，數日後拾該筆知之兒童等竟受重創，故意大利政府對敵之此種新毒辣戰術，警告全國民組十分留意矣。

美嚴罰怠工之造船工人

（布宜諾斯艾利斯二十一日電）美國政府，認爲造船工人之怠工，嚴然妨害造船計劃之實施決予嚴罰不貸，茲據巴爾的摩來電稱，茲有造船工人十八人，因有怠工嫌疑，當被當局傳詢，其中一人已被處徒刑一年半云。

樞軸空軍活躍 一日間赤軍喪失飛機百十五架

（柏林二十一日國通電）樞軸空軍二十一日活躍於東部戰線全線，而爲加索之庫班地區之活動尤其顯著，據德軍情報稱：赤軍該日共喪百十五架中之九十三架爲庫班空中擊墜，而又係被德羅空軍擊墜者云。

關於德挪會議 德總統大本營發表

（柏林二十一日電）總統大本營，於二十一日公報發表如次：希總統四月十九日於大本營接見挪威首相奎士林，關於歐洲之解放戰爭諸問題，實行自由會談，會談之結果，關於檢討之一切問題，雙方意見全面一致，雙方爲歐洲文明之保全與歐洲大陸各國民之自由及獨立，並日爾曼民族共同之目的，表明斷乎繼續戰鬥之決意，此戰鬥以完全除去赤化之威脅並金權主義的威脅，舉全力而確保最後之勝利云。

庫班河口戰鬥熾烈化 德軍擴大據點而準備高加索作戰

（斯德哥爾摩二十一日電）庫班河口地區之戰鬥，自十九日德軍開始總攻擊以來，俄然熾烈化，於牛月形之赤軍陣地一處，終行攻入之德軍，遂將赤軍一部包圍，開作戰展，終日與赤軍反復激戰，此戰鬪入夜更呈激烈化，德軍戰車部隊，屬其强行夜襲，德空軍復利用月明，爆炸赤軍陣地，又依步兵部隊之白兵戰，突破赤軍防衛線一處，據蘇聯側報道稱，亦公認德軍占優勢。又北高加索之德軍，最近自開爾奇海峽達曼半島，得幾許援軍，確保其優勢，又據情報稱，德軍兵力，既超十萬，除特有兩個乃至三個機甲師團之外，空軍亦占絕對優勢，對此德軍方面發表稱，庫班地區之戰鬪，漸次激烈化，但依然不出局地範圍，據德國通信發表該地區之大規模戰鬪，已迫眉處，又倫敦來電稱據英國軍事消息，德軍春季攻勢，擴大庫班地區據點，而準備高加索作戰且觀測與此並行之多內茲中流渡河作戰，皆爲現在庫班地區之戰鬪，及春季攻勢規模與方向之尺度洵堪注目云。

意軍司令部發表戰況 擊沉英驅逐艦一艘

樞軸空軍擊墜敵方飛機多架

（羅馬二十一日電）意軍司令部最近發表戰況如次：

一、突尼西亞戰線，砲兵隊展開長時間猛烈之砲戰。

一、反樞軸軍曾進攻南部地區之樞軸軍，當被擊退，又德戰鬪機隊，擊落敵機一架。

一、反樞軸空軍，會襲擊樞軸軍。

一、護送船團之意戰鬥機隊，擊落敵機七架，德戰鬪機擊落敵機二架。

一、意快速艇隊，十五日夜，護衛輸送船團，會襲擊英驅逐艦二艘，其一艘中彈起火，意快速艇一艘亦沉沒。

一、美轟炸機隊，十七日曾空襲西西里島，於此空襲，敵喪失飛機十一架，七架爲意高射砲隊擊落，四架爲戰鬥機擊落云。

東線赤軍又損失 飛機百七十五架

（柏林二十一日電）據德軍當局發表稱，自四月十六日至十九日之四日間，赤軍於東部戰線所損失之飛機合計達一百七十五架，於該期間內德空軍之損害僅十一架云。

樞軸軍堅固不動 英軍陷入樞軸軍之地雷源 致遭受莫大之損害

（里斯本二十一日國通電）據前線報道稱：英第八軍於突尼斯東南部戰線開始總攻擊以來，已經過三十六小時，而終未突破樞軸軍之堅陣，英軍於十九日晚猛砲火準備砲火後，對埃非他維爾周邊之樞軸軍陣地且二十公里之戰線開始新攻擊，然因陷樞軸軍敷設之地雷源其第一日業遭莫大之損害，第二日之二十日仍行執拗之攻擊，部局地的分已突入樞軸軍陣地若干，據稱樞軸軍又將之奪回矣現在樞軸軍佈陣之地形，乃在使戰車活動困難，尤其西部防禦線因係樞軸軍幾不可攻之山嶽地帶，總之側面的攻擊幾不可能，除樞軸軍陣地自正面突入外別無良術，其攻擊作戰難期有速急之進展云。

阿恰布作戰 敵蒙受徹底的打擊

一，英軍即如前記曾與日軍交戰，但因英國陸軍之缺點太多，所以到處暴露統帥之亂脈，與指揮官之缺乏判斷能力，試舉一例，英軍首腦部試於日軍之突破馬尤山脈之天險者，猜想絕對不可能，因之，此即爲敗戰之決定的原因，即據日軍俘虜之第八聯隊佈聯第五大隊副官比爾耶茲大尉之陳述稱彼至馬尤山脈東側之阿恰特那拉附近之際尤判斷日本軍必於馬尤河奇襲渡河而出以突破馬尤山脈之作戰，當時對於頓別克方面之處理十七旅團長漏已列代將雖曾申明此旨，然而旅團長特此附之一笑而不戰，當旅團長既已遁矣，彼之部下完全混亂狀態，而在向北方退卻之途中被殲滅，即彼本身現在亦尚彷徨在印甸以南之馬尤山脈中，彼若不被日軍俘虜亦必戰死，或爲野獸之餌食。

一，最後關於對英國戰爭之見解，加以調查時，對於彼方第六旅團之英兵俘虜『最後之勝利在於反樞軸側英國時常宣傳嗎』：彼做稍悲觀的回答，更做『戰爭生活實在苦痛難耐』之敗戰的陳述，後又不滿謂『印度不是我們英兵所住之處』，由此概可察露英兵全般之厭戰心理矣，由於此派日軍於阿恰布北方地區作戰之成功，英美不但宣傳，且勢力企圖挽回頹勢，致欲由方打開對日反攻進路，因之此對反樞軸陣營所給與之打擊，盡甚大也，而且此派英軍之出擊阿拉干地區卻係誘日軍之進擊，日軍由於所領重要據點，致使印緬國境方面一戰略的態勢極爲有利，獲得今後該方面戰局之主動的位置云。（完）

突尼斯反樞軸空軍 喪失三十一架

（里斯本二十一日國通）據阿爾及爾來電稱：突尼斯戰線之反樞軸空軍，於過去三日間喪失飛機三十一架云。

非利普斯與林里斯哥會談

（里斯本二十一日國通）新德里來電：美國之特使非利普斯預定四月末自新德里啓程歸返華盛頓，在出發前旅居於印度總督官邸數日，與林里斯哥討論印度情勢交換意見云。

巴黎被炸

（維西二十一日國通）法蘭西政府當局二十一日發表稱，英國空軍部隊四月四日之巴黎轟炸市民死亡者計四百二十名云。

時事評論 英美樂觀論調烟消霧散

一個月前，華盛頓，與倫敦均與高彩烈，認蘇聯之多季攻勢有如破竹，已非德軍所能阻遏，德國官方所公布，準備撤退若干主要據點之德軍，藉以縮短防線鞏固德方陣地，則被英美報以嗤笑，蘇聯則大談共完全消滅蘇境德軍之忘想，因此，英美人士亦極認眞談及軸心國之無條件投降矣，並鄭重指陳羅斯福總統及邱吉爾首相所計畫之九個月作戰方略，稱將由多方面攻擊軸心使其首尾不能兼顧，侵歐之舉爲勢所必然，德義將退出戰局，屆時英美將以全力對付日本，戰事之簡單有如是者，易言之，印蘇聯將担負戰爭之重任日能進行順利，但今日英美已發生一種異感，蘇軍雖尚在作戰中，但蘇軍之攻勢已越過其最高峯，而德軍則尙完整，此乃英美之唯一關耗，其策略亦須完全改觀，彼等希望蘇軍之冬季攻勢能消耗德軍之戰鬪力，使侵歐之舉得易如反掌，如今彼等探知事已不能如是簡單。（未完）

世界史之轉換

松山茂二郎著　毅予譯

大東亞戰與亞細亞之世界的創造

第三章 英，美帝國主義

第二節 帝國主義之本質

蘇聯	九，五%
埃及	六，〇%
巴西	五，六%

一九三七年度之羊毛世界總生產一七，七百萬欽他耳而此中主要生產國之生產比率如左：

國名	對世界總生產額之比（%）
奧大利亞	二五，九%
美利堅合衆國	一一，六%
阿根廷	九，七%
新西蘭	七，八%
南非聯邦	六，五%
蘇聯	六，六%

一九三八年度之膠皮世界總生產爲九，二百萬欽他耳，而主要產地爲，英領馬來占宥四一，二%，荷領印度占有三三%，僅東南亞細亞之季節風地帶即占有世界生產之十分之八以上也。

如斯歐羅巴諸國依賴英領印度，埃及及巴西等之棉花，而羊毛則依存於奧大利亞，阿根廷新西蘭等，膠皮則於馬來及荷領印度之供給也，此種現像乃歐洲諸國之紡績業，織布業，美國之膠皮工業依有色人種之生活空間之原料及勤勞間繁榮之者，反言之即於有色人之世界民族的覺醒發起時則棉花羊毛及膠皮乃成爲對歐美之帝國主義的搾取報復之准畢之戰略的物資也矣。

第三舉石油以示之，覲乎無論平時戰時，可譽爲一滴之石油則可明瞭基於歐羅巴諸國機械文明之發展物質的及技術的超越性之世界支配如何依存於有色人種之生活空間之原料矣。一九三八年度之世界石油總生產約二億七千二百萬米噸而主要產出國於世界生產所占比例如左：

美利堅合衆國	六〇，四%
蘇聯	一〇，二%
貝內捷拉	一〇，六%
依蘭	三，八%
荷領印度	二，七%
羅馬尼亞	二，四%
密西哥	二，一%
衣拉克	一，六%
哥倫比亞	一，一%

最後關於金論之金如所因知非生活必需物資亦非戰略的物資。於近世國家成立期以金爲國富之表現不過爲王室誇示權力之手段也。然伴向近世國期之移行，金之機能爲之變化，尤於十九世紀後半，模做英吉利之殖民地帝國之歐羅巴及於其他大陸殖民地帝國抬頭始成爲英吉利之地位，英吉利以金本位制度擁護自己之支配的地位，且企圖對殖民地之霸權之恒久化如斯金乃爲歐美帝國主義對殖民地經濟的政治的抑庄手段，而至於成重要之機能矣。然金究非歐美人種之生活空間之產物，其大部分於有色人種之生活空間產出之。一九三七年度金之世界生產總額爲一一〇米噸而此中約十分之五生產於以約罕尼斯堡爲中心之黑人生活空間之南非洲約十分之一，二生產於美利堅合衆國英美以此金爲背景以所謂金本位之經濟的謀略而欲企對世界之霸權之永續化焉。

由以上所述可理解近世帝國主義於近世後期與英吉利之勃興有不可分之關係也。英吉利於一七六〇年遂行產業革命自農業國轉換爲工業國，對此模做行之歐羅巴諸國與脫英國之美利堅合衆國相繼實行產業革命矣。由產業革命歐美諸國獲得原料加工而爲製品販賣國之地位，其造成植民地及熱帶及亞熱帶原料之供給地，完成品之購入地而設定歐美本位之經濟的產業關係，如斯近世帝國主義發端於近世世界經濟之成立，以英國始之歐美諸國一度確立爲世界工場之優越地位，於從來僅自爲王室之權力之意義而承認之植民地，發見新的經濟價值，植民地完全被吸收於本國之經濟的循環過程之中矣，隨於植民地之經濟的價值之被認識，則對植民地之欲求尤烈，帝國主義意識尖銳化矣。更助成帝國主義思想之發展者乃以蒸氣機關之利用於船舶交通機關之發達與於十九世紀之八十年代由電信技術之發明而通信機關之發達及於二十世紀航空機之發達也。由於此等交通及通信機關歐美諸國獲得將植民地密接結合於本國之手段矣。爲理解此點則想及於一七八三年美利堅合衆國之獨立可矣。於當時未發達之交通通信機關之下本國與植民地諸州之間之信件往復尚需六個月之久也。於如此狀態之下本國連行觀察植民地之動向，對此講求適合之政策而不得即刻實施指令也。然伴交通及通信機關之發明發展大陸間之實質的距離短縮之本國對植民地之拘束爲之強化此等事情乃自十九世紀末尤使帝國主義尖銳化之矣。（未完）

東北大戲院　今天開演　新華出品有聲對白佳片　學府風光　張翠英　韓蘭根　主演

大同電影院　今天開演　新華出品有聲對白驚險武俠巨片　一身是膽　龔秋霞　張慧冲　主演

明星電影院　馬家溝國課街　今日開演　新華公司出品有聲對白佳片　紛飛遺恨　陳燕燕　梅熹　主演

馬迭爾電影院　今日開演　全片以沙漠爲背景　忘却的沙漠　備有滿文詳細字幕

亞洲大戲院　道外北六道街　今日開演　中聯公司有聲對白社會諷刺時裝名片　上海大觀園　陸露明　梅熹　屠光啓　主演　下期開演　藝華公司出品豐艷滑稽巨片　臨門喜

中央大舞台　華樂大舞台　新舞臺

平安電影院　道外景陽街　今日上映　（有聲對白香艷哀婉細膩纏綿大名片）　中聯新片！　導演何光璋　落花恨　顧蘭君　改變作風成功主演之大傑作　呂玉堃　王丹鳳　慕容婉兒　袁紹蘭　周起　全體合演　柔情蜜意隨水流！落花無語泣東風！　特別大預告　下期廿日起演上集　中聯本公司年度最豪華大貢獻　四十位大名星主演　十六位大導演合作　博愛

道外十六道街　電話八九一八　今天演　新片　顧蘭君　呂玉堃　慕容婉兒　王丹鳳　（主演）　落花恨　花更漂落無顏色　此恨綿綿何時滅　中聯出品哀艷巨片　顧蘭君　有新作風飾一個純情楚楚的少女受盡了隱痛！　下期上演（上集）　上海全體演員合演　博愛

道外北六道街　電話一七八九五　今日公演　新片　袁美雲　王引　（主演）　慈母心　不看何以爲父母　此片何以爲子女　中聯出品家庭倫理巨片　廿七日上演　新片　薔薇處處開　龔秋霞主演　中聯出品巨片　辛苦劬勞慈母心愛之　服務人羣偉大之！

麗都劇場　今日開演　用喜劇的方式寫社會的縮影　淋漓酣暢光怪陸離　歡樂年年　陳雲裳　梅熹　領銜主演　中聯出品偉大新型幽默喜劇　下期必演　忠義千秋（新版）　王元龍主演　三國誌內最精彩之一段

大東亞　道裏中國七道街　電話七五〇四　中聯倫理慈孝驚世鉅製　上午十二點開場　兒票有効　慈母心　血淚凝成萬古不朽　袁美雲　王引　楊柳　楊志卿　賀賓　（主演）　（加演新聞）　四月廿七日准映　上海中聯新片　薔薇處處開　（龔秋霞　李紅主演）　五月九日隆重公映　博愛　下集　巨片之王

大光明有聲電影院　道裏中國九道街　電話六九五二　今日堂堂獻映　四月廿二日起兒票三日有效　顧蘭君　呂玉堃　（主演）　落花恨　中聯新片　父子同室不相識！　異父兄妹喜相逢！　四十名巨星合演　十六名導演　博愛　下期

增產施策順調進行
省內春耕成績良好
預想本年農產物增產可達成

已入春耕期間之濱江省的農產物增產方策，順應書期的增產，頗有進展之顯示。即現在計劃作物增產出荷割當，除一二縣外，均已完了。增產對策之重點農耕地造成，各官廳會社等之自給農場設置者，已有數十處。二荒開地墾，預定約爲一萬陌，一陌當即交付十五元之開墾助成金，藉以激勵各市縣旗，昂揚二荒開地墾之熱意。木蘭，延壽，安達，肇州各縣，約有二萬陌之二荒地開墾統計，本年度省下能有十萬陌之荒地開墾之可能。農業勞力需給調整之部面，從來依據移入之勞力，關連都市人口疏散問題，爲充實地場勞力必要數量之方針，巴彥，肇州，阿城各縣，現正着手實施。至於哈爾濱市人口疏散問題，由濱江省審議室，樹立大綱，具體的方策實施，現在向中央作種種協議中，最近即將着手之預定。從來遊休勞力資源之活用，再更要望農村婦女勞力之活用，由協和會並其他各機關之積極的活動，期待收到多大之成功，一方興農合作社，本年度農耕資金之貸付額，預定約有昨年度三倍之多，現已準備完了，省當局積極進行中。對地場資金的農耕資金之活用能有多大之期待。小麥，大麥等麥類之種子消毒，播種，三分之二以上完了。對優良除草機之配給，土壤增成等農業技術之導入，致增產指導都面而有顯著之進展。對於種子配給，約有一萬噸之多，大部分業已完了。省市縣旗幹部，分別至現地，結成增產出荷報國委員會，昂揚農民增產之熱意。濱江省下，關於增產對策，各部面順調進展，本年春耕期，氣候又甚良好，是以預想本年度農產物增產之完遂，當無疑意云

靖國神社春季大祭
明日在神社舉行遙拜式典

本月二十四日午前十時，將於哈爾濱神社境內，齊集本市各協和分會，各職場分會，各協和青少年團，各協和義勇奉公隊，以及國防婦人會等，參集之下，舉行靖國神社春季臨時大祭遙拜式典，已由關係側，妥爲準備一切中。

現示哈市勢之躍進
市制十周紀念懸賞募集寫眞
希市民應募者迅速送交作品

哈爾濱市市制實施，已逾十年，爲表現市勢之躍進，過去三月十五日起，廣向一般懸賞，募集取材政治，經濟，文化各面之寫眞，來月十四日，即行截止。一般市民連日接踵送來各作品，整理係員整日忙個不休，關於應募作品之形式，爲四裁紙者，件數不限，六月一日即發表。各當選者賞金，一等者一百圓，二等者五十元，三等者三十元，佳作者十元（三十名佳作），對於入選之作品，一一展示於哈爾濱市制十周年紀念寫眞展覽會。

寫眞：係員整理作品之情形

濱江省新舊兩省長
赴新離任日期決定
于省長二十五日赴奉履新　王省長二十七日來哈就任

榮轉奉天特任省長于鏡濤氏，於二十日在新京舉行特任式後，即急遽返哈，昨日（二十二日）分別往訪市內各機關，致離任之禮，預定於二十四日午後五時，假大和旅館宴請在哈各機關首要，以及地方有力者，然後定於二十五日午後三時四十八分，搭由哈發京濱線急行列車，轉道去奉天履新。濱江省當局，由陳參事官丸山庶務股長陪送至新京，而奉天省張秘書官，已於昨日來哈，恭迎省長赴任云。又：新任濱江省長王子衡氏，自奉命後，已將在新京協和會任內事務整理就緒，預定於本月二十七日午後二時二十八分，搭京濱線急行列車來哈履新，濱江省當局，屆時派趙秘書官前往迎接云。

哈鉄　謀運輸業務圓滑
開運輸業務會議
事故之發生及積存等

哈爾濱鐵道局，以值此非常時期之下，爲完成北邊鐵護之職責，及謀運輸之圓滑遂行起見，該局因鑑於氣候之轉變，各種運輸事業，將呈現繁多及增加之趨勢。爲謀未雨綢繆及圓滑之運輸，而減少運輸弊病，於昨日（二十二日）午前十時，特由局方召集管下各運輸擔當者及局內運輸部人員，假座厚生會館，開催運輸業務協議會。預料於該會議之後，北滿之運輸事業，將更呈現明朗化云。

昂揚銃後藝文意氣
哈市藝文協會樹立工作目標

爲謀發揮滿洲藝文運動之使命，去年度乃以在北滿占有中樞地位之哈爾濱市爲中心，網羅在哈市之日滿露系名藝文家，而誕生哈爾濱藝文協會。該會於去年正式成立之後，其第一步主體，乃爲組成藝文班，分赴省下各開拓地，實施慰問工作，業已收得相當之成果。本年度爲謀積極完成各種之文化，關於本年度之事業計劃，經協議之結果，業已決定。其本年度工作之重點，即側重於燃起開拓地增產必成之決意，及對一般農民及開拓民對於時局農村之文化工作，以謀一之澈底認識，以收得從側面宣揚國策之實效。關於實施之要領，現已如左樹立，並積極準備中。

□啓蒙宣傳工作

一，動員藝文部各部門，對於省下亘全般的重要國策，以增產蒐荷爲中心，以期省農民對於時局澈底之認識而實施，予以各種健全的娛樂。

二，以滿系藝文家之活動爲主體，於省市縣旗公署及協和會相協力之下，伴隨勤勞奉公制度，及國兵法之施行，而實施各種啓蒙宣傳工作。

三，鑒於入植於北滿僻地日本開拓民間之文化施設之不完備，而將來又爲充當大陸指導之中核民族，及增強大東亞文化之傳統意氣之情形下，特以開拓團爲對象，實施各種文化工作。

四，其他隨時實施之防空，防諜等重要國策，及省政之運營等藝文各部門，皆活動之，而爲啓蒙宣傳工作。

□啓蒙工作

一，開催夏季文化講座。

二，爲發揚職域奉公之眞精神，藝文部特對各職場或團體等，實施藝文工作，以鼓勵其意氣。

三，各民族文化運動之再建設。

□藝文活動之促進

一，爲謀藝文運動之活潑向上，對各種藝文團體，予以適當之助成。

二，於藝文運動啓蒙工作上，由滿系白露系之有能者，結成藝文團體，目下正從事於聯備音樂，演劇，美術各部門，結成確固之團體，與關係方面相連絡，以期協會之向上。

□伴隨市制實施十周年，實施各種藝文事業

在此哈爾濱則實施十周年紀念之本年度，將利用哈爾濱市之特殊性，及謀民族協和國策滲透之實施，將展開擴大之藝文宣傳工作，如各種展覽會之開催，民族藝能祭，紀念作品之出版及放送等。

哈市勤勞奉公隊
五月一日舉行入鋤式

伴隨全國各地之哈市國民勤勞奉公隊已由關係側，妥爲準備之下，已定於本月二十九日，動員各勤勞奉公隊員，首先集合於太平區，本月三十日，實行各員之預防注射，與身體健康檢查後，則定於五月一日上午八時，於南崗哈爾濱神社境內，舉行哈市國民勤勞奉公隊入鋤式典。於隆重式典舉行後，該勤勞奉公本隊，乃將向沈家王崗方面之防水開發現地前往，並作長途行軍前進。但對國民勤勞奉公先驅隊，已定於本月二十五日，首向防水開發現地進發，實行帳幕，以及鍋皂等設置工作云。

實施職場增額運動
現已在各方努力展開中

儲蓄

哈爾濱國民貯蓄實踐委員會，本諸時局下國策之國民貯蓄，自於本市展開以來，洪蒙各方熱烈援助與推行，不勝感激中。復於本年三月三十日舉行之哈爾濱市聯大會中所定職場別國民貯蓄會會員，均以一元以上之適宜增額，而使各會貯蓄之增額三成，藉答前線將兵之勞也。現以該趣旨，已由該實踐委員會通知本市內各職場分會等，努力實行中。

於太平區內推進協運工作
市協派文村部員負責

近於決戰及增產體制下，爲期強化協和運動滲透於一般民衆間，協和會市本部道外分室，昨（廿二日）日已派文村部員至太平區內，實行各分會協和運動。舉凡關於增產國策之推行，隣保貸之徵收，以及一切協和工作，均在各分會詳加實踐與研究中。該協運分會工作，預定由昨日起，至本月三十日，各分會實行完了云。

協和專欄
提案不一　增產當先

戰時下之增產問題
各代表一致熱烈討論　由當局逐一圓滿解答

婚嫁改善

近值決戰及增產之下，關於國民婚喪嫁娶改善問題，故對該問題，亦爲切要者，肇東縣聯中引起各方注意與熱烈商討，及決議實踐者。其提案理由，當大東亞戰爭之際，正舉總力，以援親邦戰爭之時，吾等國民，肯應以自肅自戒，消費節約，係奮報國爲先驅，而付總力戰之實態。奈農村婚喪嫁娶，多利用舊式辦法，不但耗財，而對新國策，亦有違反，希當局時加指導提倡，並宜以虛禮廢止，嚴行協和結婚式典，對該問題，除得各代表間深甚同意外，並由關係側之協和會松尾事務長，詳加說明。並謂：在此時局下，所倡消費節約運動中，非徒高喊口號，而重實踐運動，對於喪葬，宜以嚴肅而已，對於婚娶，宜以儉樸爲主，是以對該問題熱烈研討之結果，決互相誓約，今後無論關於喪葬婚娶，務以實踐消費節約之運動也。

豐年祈願

伴隨全國各地一致實施增產，豐年祈願運動中，在肇東縣聯第二日午後六時許，於緊急提議之下，當由縣本部長率導全體代表與官民來賓，以及該縣勤勞婦女等，一致參加之下，並由該縣協和會所特有之軍樂隊，奏洋洋樂中，爲先驅之下，齊赴該縣三聖寺，實行官民增產豐年祈願大祭。當於全體肅立廟前，實行儀禮後，並由縣本部長，以及大會議長，並各代表等，分別捧讀祈願增產之祈禱文，而於香煙繚繞中，官民白姓虔誠祈禱，當行嚴肅之官民豐年祈願大祭，於嚴肅式典後，至飯店，舉開慰勞懇談大會。

分科會議

於肇東縣聯大會中，爲期全縣民男女一致明瞭非常時艱，無論對於農耕，種籽，或食糧，其他諸物資配給等，務於艱辛困苦中，自求圓滿解決之對策，以期對於增產國策，得以圓滿遂行，達成本年最大之增產目標。特分第一，第二，以各地區別，而召開數個分科委員會議，分別討論增產支援之策。於各分科小委員會一致舉開完了之結果，依各分科會一致之決議，約對食糧問題，均可以每日節省一餐，或以代用品食之，對諸種籽，可以互相調整通融，無論男的女的，總而言之，均各農村當誓以實踐增產報國之國策，而向前勇往推進，由此可見該縣男女，對本年之國策增產，均抱有莫大期待與努力焉。

文答各案

除前述各案，予以上呈，當加研討及謀解決之策外，關於文書回答各案，有關學校教科書之件，希按學期足量配給之件，關於昌五徐家園子間乘合自動車，繼續運行之件，關於現有自衛團，改爲有給自衛團之件，關於肇東街之夜警更夫解除之件，關於配給方法改善之件，關於糧谷出荷量合理訂之件，亦當由關係側予以詳細解答，謀圓滿解決之策。是以亘三日間之熱烈，肇東縣聯，乃告圓滿而閉幕云。

榮轉奉天省長之
于鏡濤氏昨來訪本社
△致離任之詞＝各方多依戀▽

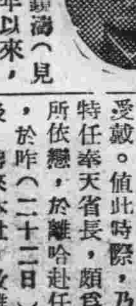

前任濱江省長于鏡濤（見圖）氏，在任三年以來，素著政聲，對民愛護，尤關濱江省下之防水開發事業，不遺餘力，爲我濱江省民造福非淺，更爲各方愛戴。值此時際，乃榮轉特任奉天省長，頗爲各方所依戀，於離哈赴任之前，於昨（二十二日）日午後，特來本社，致離任之禮云。

協助聖戰完遂
獎勵市民種植蓖麻
綠地協會無料向農民配給種子

哈爾濱公署及哈爾濱綠地協會，關於空閑地利用，極力獎勵助成，對決戰下市民各位之熱意，並對本趣旨之徹底了解，皆能努力食糧增產，實表滿腔之敬意。今次哈爾濱綠地協會所謂本年度事業一端，貢獻時局下，直接擊滅美英之戰力，栽培「蓖麻」，極力獎勵空閑地之利用，全市民打成一片，爲國家捧呈微力，故該協會極力呼起市民之栽培蓖麻，對栽培蓖麻者，無料配給蓖麻種子，生產之蓖麻，交用，以隣組爲單位，經過分區及區，向綠地協會申請種子之配布。茲更述栽培法之大要如次：蓖麻本爲生育於南方溫暖之植物，於滿洲夏季間亦可栽植，夏季間於庭院中植種滿二米高的蓖麻，倒實在有觀賞的價值。關於蓖麻之用途，其種可搾油，所搾之油，即爲航空機用發動機之潤滑油，爲不可缺之重要資材，此外於其他藥用上，亦可使用。關於蓖麻之栽培法，即於四月下旬，於庭前或田地中，每隔一米，播三粒種子，施肥（油粕或馬糞麻芥等）一握，二星期後即出芽，當出芽後，即將三粒種子所生芽中之最好者留下，其餘兩棵拔去，但亦有三棵同時死去者，故須非常注意。成熟時，蓖麻實爲褐色，如斯期待之蓖麻即得矣。目下希市民勿失此栽種之時機方好。

勤勞奉仕農校部隊
昨由哈出發赴現地

北安省二龍山，特設農場隊第三中隊第一班（關東部隊）之先發部隊九十九名，由丸山玄古氏引率之下，於昨日（二十二日）午後十一時，搭由哈發列車向現地出發，在出發以前，丸山氏曾談話如左：以學徒之勤勞奉仕鍊成爲主要目的，對於播種，除草，施肥，以及收穫等之勤勞工作。後期部隊受學校科學知識，而行實地應用。隨行者有專門醫師一人，對於奉仕隊之衛生，充分留意，確保健康云。

道外署管下
斗車車體檢查
改於二十六日起舉行

哈警及各署保安系，爲期交通安全確保，定期實施斗子車及荷馬車車體大檢查等情，已如前報。惟因訓練關係，關於道外警察署保安系對管下荷馬車及斗子車之車體檢查，決定延期，改自本月二十六日起，仍於道外南十五道街乘用馬車人力車組合前，實行檢查云。

增產標語
青岡縣懸賞募集

濱江省公署，頃據青岡縣公署報稱，當此大東亞聖戰節節進展之際，爲期養成滿洲國食糧基地，尤其穀倉地帶之濱江省，故必求其農產物日益增產，是以擬定廣事印刷增產標語，分發於管下各街村，以便張貼，而期縣民對增產有深刻之印象，用收實績之效果。同時，更希婦女皆勞，藉以輔助勞力，因此請求省方代爲募集增產與婦女皆勞之各項標語當選者，予以相當之謝禮金云。

高價出售居住証明用紙
關係當局嚴加取締
現與責任當局聯絡中

哈爾濱市公署當局，爲期全市各區市民辦理民籍事務或租居住證明等之便利計，特將民籍事務，移歸區事務所辦理，所有請求民籍謄抄本之用紙，或居住證明等用紙，業已開始辦理之各區，已均由市方指定，專有代賣人家，所有用紙價格，均係爲官方指定，決不許有暴利情事，孰料近於一般市民，尤關下層無知市民，請求辦理民籍，或租居住證明者，頗爲擁擠。此時竟有一二不肖之徒，唯利是圖，將居住證明用紙等，由代理家買出後，彼在街頭或攤床，以及小店客棧中，專向一般無知者出售，每張竟有高價五角者。近來市民受其害者大有人在，此在滿人集聚之東傅家區方面，已自本月一日開始辦理民籍事務，由市方指定該項民籍謄抄本用紙，居住證明用紙，以及寄留屆用紙等代售處，如居住證明，每二張（一份）爲幣參份，外有證長五角，共計五角一分。不料有不逞之徒，於街頭巷尾高價出售居住證明用紙者，近被責任側之東傅家區事務所民籍股等關係者，將該等高價轉售居住證明用紙之不正奸犯檢舉，並由該股與關係責任側妥爲連絡，必徹底對不正販賣者，嚴予取締或重罰。同時並希一般需用居住證明者，可向市方指定處按官價購買，勿再受該等之騙財也。

省長官房廳舍
決定加以修理

濱江省長官房，自建築完成後，迄今向未修繕。茲爲期壯觀，擬即從事修理，所以官房各科全部移於現在建設廳之廳舍辦公，而建設廳遷往南崗吉林街濱江省俱樂部內辦公，豫定於本月二十六日開始遷移，以便興工修繕云

放送節目

康德十年四月二十三日
星期五
七·三〇（哈）二胡獨奏
繼續（新）修養講話
繼續（奉）奉派大鼓
八·三〇（新）新，國民頌知
繼續（奉）鋁獨奏
九·〇〇（北京）京劇講話：桑園寄子（十四）
九·三〇（奉）評詞　五女七貞（三五〇）
一〇·〇〇（新）報時，新聞，（哈）新聞，告知，明日節目預告，唱片
一〇·三〇（新）舊劇

遺失圖章聲明作廢
鄙人所有孫鳳崇三字之橢圓形圖章一枚不愼遺失特此登報聲明作廢
康德十年四月十七日　孫鳳崇啓

遺失恤金冊聲明作廢
遺除者敝人于發及子女受領有鐵路局新撥之恤金冊番號〇二二八八六子女恤金冊番號〇二二八八七外有本人證明書一同遺失除呈請鐵路局補發外無論落於何人之手概作無效特此登報聲明　人于發啓

尋找女皮錢包
茲有女人用之大型手提皮錢包有折縫花紋在道裏十五道街一帶丢失如有拾得者請即送還必要重謝　道裏外國四道街三十七號第十戶

弘善醫院
內科，外科，皮膚花柳科專門醫師多名　設備病室　隨意住院
哈爾濱道外正陽北五道街路東　借用電話六九八四番

內科　小兒科　南醫院　院長　南守善
道外正陽北五道街五十八號
（病室完備）診療時間　午前九時至一時　午後三時至六時
借用電話　九三四四
本院長已辭去赤十字病院內科職務

萊克亨種鷄　一千三百羽　電汽孵化高級
初生雛大批分讓
白痢檢濟　耐寒多產　詳章函索
哈爾濱香坊安埠街一〇一號　玉田種鷄場孵化部

春風吹來了　萬物蠢動了
仕女王孫，留影及時　要照好像留永久的青春
請快到**麗華照像館**　道外南頭道街路東
並代修理鐘表

首善醫院
各科專門　住院隨意
院址南崗龍江街北頭　電話：七六〇五

普生產院
道外南三道街十三號
接生救急不分晝夜　暖汽產室設備完全
前在市立醫院服務多年　助產士　苑佩蘭　電話　九四九〇

前在大河原產院執業多年之
(產)(婆)**秦玉卿**
現已返哈照常應診
現住道裡外國三道街六十號院內　電話五八七五番

興亞自動車學社（招生）
本學社爲造就自動車司機人材起見特請技術豐富講師所開講之自動車構造電氣代燃等學及駕駛云本學社已開課願學者可速報名　簡章函索即寄（附郵票六分）社址哈爾濱市馬家溝巴陵街二四號

孔氏醫院
新聘醫師數名　分担各科治療
內科小兒科外科皮膚花柳科產婦科耳鼻咽喉科
電話六九七二　南崗吉林街五九號

東波齒科醫院　院長　鄭東波
本院長現已辭去赤十字社病院齒科職務於道外新城東八道街三號開設醫業院內樓上
診療時間：上午九時至下午六時　星期日只限午前　借用電話七一一五〇

是調經安坤丸

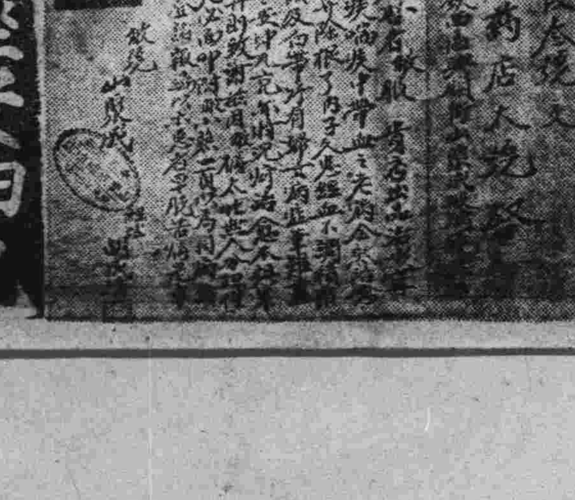

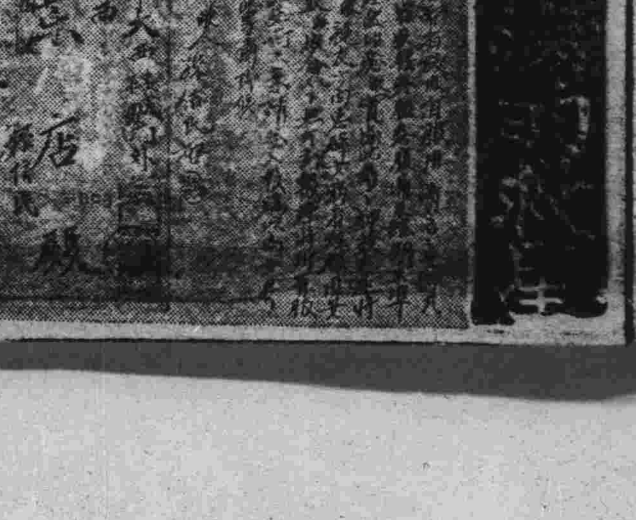

謹爲女界同胞患病諸君指一福普查我婦女中患經血不調赤白帶下經期不準兩三個月經血不見或每月內數次不止趕前錯後頭痛心口痛腰腿疼痛時常腹痛經期腹痛每逢行經臥床不起肝鬱氣滯膨悶脹飽嘔吐惡心飲食不進妨害健康不能生育以上各症實爲女界大敵敝曾患數年延醫服藥不惟無效且更日益加重幸購服鶴春藥店安坤丸依法服用藥性平和不悞工作毫無痛苦完全治愈費錢不多大患除淨實爲此生幸事茲將照片一頁煩登報端深願患以上各症之女同胞人人購服早享人生幸福乃敝之深意也安坤丸小盒二十付五元大盒三十付七元五角外埠·購另加郵費四角外埠代理均載新聞廣告欄內貴處如無代賣者即直寄奉天市大西城門外舊車站北市場西鶴春藥店欵到發藥決不致慢
介紹人　羅淑秀謹白

增產及節約 實踐躬行

增產聲中新羣衆的自覺心

栽桑養蠶爲農產副業之七

自蠶桑歷史發明以後，遙遙五千餘載矣。專是業者，無不利相倍蓰，有百利而無一費也。殖產種類殊多，如養牛，養馬，養雞，養魚，養兎，養猪，各畜牧事業，罔不消耗微末而獲得厚利焉。惟養蠶一項，與以上各種牧養事業不同。只須選擇有桑之地，或先行栽植桑樹一次。嗣後即勿庸再事，栽植，而常久作爲蠶食料。桑既逐次生殖，而蠶亦逐漸繁衍，二者互相爭長，互相生利，實係代價優異，天然之增產事業也。

時局非常之今日，新群衆從事惠而不費之生產，作積極强化之槍後工作。順應國策，完遂聖戰。洵爲生產事業之最重要者也。今日不講求生產則已。如欲生產，則蠶桑一事，委實爲刻不容緩之急圖也。按養蠶之事，大別分爲兩種。即家蠶，與山蠶是也。因氣候關係，北滿養蠶，較南滿爲遲。蠶桑事業，雖費用極輕，但手續殊繁，如無相當之研究，則不獨無利可獲，且有虧蝕成本之虞焉。蓋因養蠶者，對於蠶性所宜之氣溫，必須寒暑均衡，始能繁衍滋生，作繭亦極豐厚。按關于蠶桑之準備前法，有下列數種。一，蠶種購入。二，蠶具備置。三，蠶室消毒。關于桑園之培植，須在春期下糞，一畝地堆肥約一千五百斤。豆餅三斤，硫安七斤。過林酸石灰十斤。硫酸加里十斤。果按上列辦法則蠶桑繁殖，每年自有，驚人鉅利可獲矣。北滿因酷寒關係，養蠶之事，夙昔無人提倡。不知氣候雖寒，若稍晚其時間，亦未始不可也。並且蠶絲較造絲，及各棉製品，其成分，亦有霄壤之別。當此節約增產聲中，北滿新羣衆，應一致總動員之倡導。不但順應國策，作槍後支援之國民道。而於北滿一帶，從此此道。亦係一種，優良之生產，前途至希望者也。同胞曷勉之哉？

農家曆歌

陽曆節氣眞好算　一月兩節不更變　上半年來六廿一　下半年來八廿三
一月小寒隨大寒　農人檢糞莫偷閒　立春雨水二月裡　送糞臬等氷消完
三月驚蟄和春分　天氣昭蘇栽蒜隔　清明穀雨四月節　小麥大麥播種勤
五月立夏望小滿　待雨下種勿偷懶　芒種夏至六月內　不要强種要勤鏟
七月小暑接大暑　拔麥種菜播蘿蔔　立秋處暑在八月　結實更喜日當午
九月白露又秋分　收割莊稼喜欣欣　十月寒露霜降至　打場起菜忙煞人
十一月中副業添　立冬小雪天將寒　大雪冬至十二月　早完賦稅準新年

中印緬國境從軍座談會（續）

雪的高黎貢怒山々脈突破記

棲息着孔雀，奇獸的神秘境

鐵漢

欽都濫河的源流有一條小河，我們從這條河源上走的，到了河上就登山，再走河原道路，便是許多惡路連續了，其間隨時隨地都有敵人的監視哨，所以是一點也不敢含糊也不敢露窓。

丁：此次作戰，是最初跟敵人繼續攻打的，我們叫作（鹽之谷）的地方，因爲甚麼叫做「鹽之谷」呢，這是在堤多河的兩岸，有約三十米的峭壁，河幅稍寬廣一些，然而在那個河流中平行的所在，湧出來直徑二尺左右的溫泉，似的地方有十幾個，海水也儘不過是那樣顏色，溫度不高，管管還種水，是特別的發鹹，附近有土人的小窩棚，用水閘把水引出作鹽的形跡如今尙存，因此我們纔隨意地命名叫作「鹽之谷」不過我們正歡喜「有鹽的溫泉」等的時候，遂錯呢，被從頭上斷崖所射來的敵機關鎗吃了一驚，敵人不過幾個人的樣子，僅僅占着地利的這些東西們，爲了擊破他們的兵隊們，確實出了很大的力量。

丁：穿過谷間而向上攀登，〇〇上日的傍晚，漸漸逼臨蘇建姆的附近了，還方面的敵陣地，全部建築在山頂上的，是來到蘇達姆的面前了呢，畢竟那個山裏，是蘇（未完）

日戰爭科學躍進

新武器研究發明獲榮譽

享受第二次陸軍技術有功賞榮譽發明研究，如依軍人科學各部言之，重砲子彈炸藥，航空，戰車，無線光沿，機械，燃料等，以及食糧，衛生醫學，藥劑生產方式等，任何一項，均可表示日方戰爭科學之躍進，茲介紹新考察之一部分兵器如下。

榴彈砲加農砲

十五糎榴彈砲與加農砲，授與有功賞之火炮有二，一爲九六式十五糎榴彈砲，一爲九六式十五糎加農砲，前者爲野戰重砲兵用主火炮，由單一放射式機械牽引，具有百發百中絕大威力及强力之機動性以及其他各種新機構，乃世界一流之火炮，自中國事變以至大東亞戰，常以之爲重火炮而收獲赫赫之戰果，博得全部隊之絕讚又此重新機構乃日本陸軍野戰火砲之基本形式也，後者之十五糎加農砲，射程二萬六千放列放射重量二十五噸，射擊性能可匹敵列强，而製造亦易，爲陸海軍共用之武器，在今次戰爭中，曾加中克衆西德爾攻略戰，以奏偉功，此外尙有現在戰鬥中使用機關砲之發明，此砲在大東亞戰爭開始前即已研究終了，現在在各戰線協助作戰，奏功頗偉，該砲之性能，發射速度每分僅爲九百發，機能優秀，可誇耀於世界。

高射砲之算程具

高射炮之性能良否，係由算程具決定，現在世界上最優秀之算程具，首推斯庇利與比卡斯算程具，日本之九〇式算程具亦可壓倒其他，但上述諸式，皆不免有若干缺點，新近研究成功之九七式高射算程具，則矯正一切缺點，機能迅速，並可急激轉移，實屬世界之最優秀者。

重砲大量生產

對火砲步鎗自動火器之大量生產研究成功，今次獲得技術有功賞之三氏，尙有其他驚人之建樹，第一即係機動四七糎砲部品交換性附與及多數製造方式之採用，三氏在生產之一切部面階級，加以澈底的改善，重新研究，並使生產能率增大二倍，對於火炮之製造技術貢獻頗大，因此完成一門火砲之手續，可節省三分之二，又將組成功工作流動化，故所用人員，又可省去三分之一，而生產能率即可增加一倍此外尙有九七式步鎗機構之研究及製圖製造方式之研究，由此步鎗大量生產技術一大進步，在今次事變中，不拘未經驗工人之占有大部分，仍能整備使多量之急造，實偉大之貢獻也，同時即比較三八式步槍之設備亦約節約百分之七十，一人一日生產額已達五隻，至於第三乃完成各種自動火器製造方式之考察與改善，由此考察，可使兵器具有理想的絕對交換性，且制度亦一步步向上，實對生產能力亦以畫期的飛躍者，而不但兵器之製造如此，即對一般的製造，其所寄與之技術之向上亦絕大也。（未完）

防空與都市僞裝

關於迷彩的利用。乃開始於前次歐洲大戰是一個法國砲兵隊中的兵士（美術家）所發明的。當時利用在砲兵陣地以及軍用兵器等之僞裝均收莫大之效果現。在除陸軍們仍用在兵器及飛機之僞裝上。而海軍之艦船等亦利用迷彩矣。

迷彩係由主色及補色兩種色素而構成者。所謂主色。即附近景物中最濃厚之彩色如軍服之彩色等是也。

都市之主色。多爲青色及灰色之成分其補色則爲綠色及黃土色等。

如主色僅用單色時。使彩色過於單純不易收互大之效因於利用主色同時。更利用補色。以多種彩色塗表對彩色分散。俾主色充分發揮其效果。尤其都市小建築物之迷彩。效果難收。故於大工場。大建築物。石油槽瓦斯槽等。凡爲敵機之爆擊目標者。而迷彩之段施實力必要。其次關於塗料之第一條件即爲遇陽光乃不退色的經濟塗並因油性油漆有自然發火之性。故以水性油漆最適宜。

又於防進肉眼觀察之同時寫眞偵察及系外線寫眞之避免。亦當時加考慮所以今後之都市建築。與迷彩用塗料之研究將成最重課題。

戰爭勃發前之平時。爲敵國已獲得軍事施設及重要建築物等之寫眞及地圖料。仔細調查研究。至戰時。可立即實行空襲因此僞裝之效果如何。對今時之研究上。實有重大意義。（完）

戰時常識

間諜（三二）續

，投以巨額之經費，設有秘密機關，而指揮其縱橫無盡之活動，一當戰期，則於敵國戰區內，發揮其非凡之材幹，以銳厲之目光，靈活之手腕，依時依地，因時制宜，利用對方國民之弱點，或以威逼，或以利誘，而完成其所期之目的。間諜之威力在此，間諜之可懼亦在此，凡我國民，可不深加警戒。自大東亞聖戰迄今，皇軍拓地廣漠，大東亞共榮圈之建樹已具大體之輪廓，行見八紘一字之大精神，將臨於全東亞萬民之上，而光被四表，惟際此聖業建設之初。（未完）

南洋的風光

目次

火山和溫泉　巴達維亞的博物館　蘇門答臘的吃人生番　兇猛的水牛羣　檳蘭的街頭　暹羅的佛寺　暹羅的象羣　從眞臘到南旺　安南最後的一天　農村裡的野獸　印度人的種姓制度　從生產到結婚
世界第一大植物園　爪哇海峽的一夜　巴達族土人的家庭　南洋的燕子　腥臭氣味的蛇寺　水上住宅　夫東浦寨的途中　從南旺到西貢　到印度去　土人的娛樂　印度的幻術　印度王的生活
東方女王的巴達維亞　新嘉坡的泗水人　土人的婚姻制度　橡皮園和煙田　暹羅唯一避暑地　盤谷王宮拜觀　眞臘的大伽藍　湄公河口的海岸　村魏和陶工　政治和訴訟　寡婦的悲慘生活　野人的家庭

初次看見了椰子

夢想多年的南洋，眼看就要和它見面了，這是多麼可喜的一件事啊！昨夜因爲精神過於興奮了所以睡的很晚，一覺醒來，船窗上已經射進來美麗的熹光，像一條金色的長蛇蜿蜒，爬滿了床舖，我爬起來，推開窗子，向外望了望，彌漫在海面上的暗雲，已被燦爛的晨光冲破了，蔚蒼蒼的天空，配和着淺藍色的水面，澄潔，清朗，使人精神一爽。我展開視線，向遠處一望，在浪花澎湃的遠處，隱約的發見了一個綠色的島嶼，我不禁狂喜的喊了一聲：

「啊，小島！」

這時候船長聞聲走進來，微笑的望着我說：

「那就是馬都拉島啊。」

接着他又告訴我，馬都拉島，在泗水的北部海灣中，像欖欖似的長圓形，土地肥沃，物產很多，那上面日本人和中國的僑民也不少，不過土民們都野蠻好殺，時常演着械鬥流血的慘劇。

船越走越近，船身兩旁漂浮着許多大片海蜇，遠遠的海面上，有成羣的海豬，在浴着陽光的碧波裏戲躍着。

男女各界若有急難事　遠方去信快問瞽目術士周子良
天然命館
哈市道外正陽十五道街國泰影院西隣　通信問卜算盤術打卦，大批八字者，實多確具　郵票代金亦可　空函恕不答覆
特殊靈驗
動方通信求卜者，卦爻六次，由下往上，將面字點遠官書明何日男女，如何重要事，體便知，匯金三元，來並註明前途家細信元完淸靜老幼，爲商明指言字，婚五，或元以只談何卦爻，批用庭爲清遠……
北安寧六，交問卜，魁盛永，吉避凶，任振田，傅臣泰　敬啓

憲鈞醫院
院長 程憲鈞
◉診療科目 內科 小兒科
診療時間 午前七時至一時 午後二時至六時
院址。道外北二道街六號 電話八九〇一番

日滿協立醫院
診療科目 內科 眼科 耳鼻咽喉科 小兒科 外科 婦人科 性病科
▲入院隨意 往診應時 各科專門醫師担當
地址道外南四道街一五號

朗軒醫院啓事
本院新設 內科 小兒科 聘請滿洲醫科大學醫學士 梁錦堂 擔任診療（已辭滿鐵醫院職務）
道裡中國十一道街
花柳科 皮膚科 外科專門 南滿醫學士 梁華堂（朗軒）

請看哲學名家
尹先生非同別者眞有經驗實學斷法另有奇功星命之相果能指定方針破除迷信已往未來語語不差方句句應驗不悖特號靈仙諸君欲問前途請去一問方知不謬前言實
介紹人 郭際唐 胡潤澤
哈市道外宮錦頭道街玉麻子對過 尹靈仙卦館

化痔土龍散
適應症
痔瘡，痔漏，便血，脫肛，痔瘻，肛門破裂，便秘，肛門腫脹，膿血常流，奇痛，管，肛門諸症
招募各市縣代理店
奉天大西街三段八八 函索痔圖說明付郵票六分即寄
▲哈市代理店 道外，永慶堂，同慶堂 濱江正陽五道街，天育堂
本舖發賣 張三多堂

伍伯年指示迷津
軍政官員陞遷可問。工商各業立斷虧盈。求財是否有財，求子能否有子。交涉知成敗。疾病斷吉凶。夫妻反目和好或能。有望，情夢失戀，感情可否重圓。合資投資。無利益。求謀職位何日成功。問戀愛指點，你情眞假，問婚姻事。緣。在家脫貨出行。當問何方順利。逃亡走失應卜何處追尋，婦女子何日脫難。海。寃孽債幾時解散。償清。借款收銀，無反覆。行人家信，早來遲，會不。遇或遇。官非訟事。有凶無兇。種種疑難。一問就能解決。萬事可相親不應驗如神。
寓道裡中央大街中國三道街口新北京旅舘。有翻譯。每天五時止。過時不候

感謝 婦科養血膏 婦科保坤丸
治愈 經血不調 百效萬靈
敝人閻淑清患月信不準行經腰痛腹疼顏色不正有時淡紅有時黑紫每日白帶甚多腥臭難聞偶然着涼腰痠腿木小水頻數又兼胸脹肋悶飲食少進面色黃白体弱異常藥劑雜投毫無效驗幸經友人介紹奉天魁仁藥店婦科養血膏對於此症最有神效言伊患斯疾經用婦科養血膏得以治愈敝聞之下如獲至寶速立即向該藥店去信匯款購婦科養血膏三大張貼於各患處至十餘日即大見功效又由魁仁藥店購來婦科保坤丸兩盒外貼婦科養血膏內服婦科保坤丸併用不到一月諸病霍然全愈矣面色紅潤身体如常敝患此宿疾苦不堪言不意竟獲魁仁藥店有此兩種婦科靈藥救出苦海敝思無以圖報敝全家婦鄭全氏病好之後像片全登各報端募爲申謝並介紹女同胞同病相婦者速爲購用得登彼岸早享健康之幸福
申謝人 哈爾濱市道外五道街 閻淑清 鄭全氏 全啟

哈爾濱 正廉醫院
院址 總院道外許公路八八號 分院道裡新城大街一〇號
▲各科診療）（住院隨意
爲一般公務人員各位時間之便利起見於道裡分院每日午後四時至七時開始各科診療均有專門担任醫師

鳴謝 眼科藥 治愈
在二年前敝人患目疾之症初病於左目瞳人間生有雲翳視物不清中外名醫屢約偏方不但無效反而加重二年之間雲翳遮滿全睛而右目已有傳染痛苦萬晝夜不得安眠敝人想眼目爲人生全身之光遂寸步難行今已雲翳遮滿百治無效恐一生身將不完全矣幸可聽天由命罷誰想去年秋季經友人介紹德家藥店保目全睛丸造明精藥水專治眼病眞如神藥一般效力果大敝人以函購買三盒藥水兩瓶服後果見奇效連購服數盒雲翳已退恢復如初敝人喜之莫難以言墨所能形容今重見天日功德無大馬因無法酬報特登報鳴謝藉以轉達有患目疾者請速購治愈焉
感謝人 董秦樂
德家藥店 總售處 奉天市小北城門外白塔寺東
價目 保目全睛丸每盒六元 造明精藥水每瓶一元五角

齊司多靈
淨面藥膏
主治皮粗紋縐汗包粉刺血痘癢癬膚黑面暗春斑夏疹
潤面整顏除斑去疹化裝新藥
功效潤膚嫩顏較雪花膏力强效速除斑點脫比油
藥膏性厚愈切
風行全球男女適用化裝良藥老幼咸宜
醫師化驗不含鉛質不浮白粉不結油
批發零售 均所歡迎
中央大藥房 哈爾濱石頭道一〇 電話二九五二九

良品廉價 商品豐富
道裡地段街通籠街拐角
登喜和
電話代表三四一一六

濱江日報
發行者 特殊法人濱江日報社 哈爾濱市道裡經緯街九號
每份六分　每月一圓五角　外埠照加郵費
理事長 總務局 九五五〇　編輯局 三二一七〇
第一便

為期完勝體制之確立 將實施國民手帳制

要綱已決定七月一日起施行

（新京二十二日國通電）政府互勞働統制，職業再編成，人口配分等，為資完勝體制確立，與過般實施之寄留制度相關聯，實施國民手帳制。正進行準備中。今回決定實施要綱，基於同要綱，經所定之手續，將同制度法制化。由七月一日起，即行實施。國民手帳制者，即於國家總力發揮，常時把握必要之人的資源實體者，以資國防，及其他重要國策之運營也。一方更期確國民之身分，以供配給，及其他國家施策之便利，俾使劾下，視為急務之勞務動員計畫之適正合理化。勞働統制，人口配置，職業再編成，國內治安之確保，及其他諸般之行政參透，收到多大之效果。乃劃期的制度也。既已實施之國民勤奉制度，並於長期建設戰下，完成國防國家體制，使決戰不動之完勝體制，更一段的強化促進，其前途頗有多大之期待云。

邁進，努力向大東亞建設之途，因之，即完遂大東亞建設者，今後二十年間，亦不許對此防衛，有些微之疎忽也。想此事乃兩國國民，必須銘記之點也。除歸路立於久遠之北京，為謀北政務委員會，使華北民衆，歸向中央施護計，除講求所有之施策外，更歸於促進南北物資之交

陳公博於會見記者團席上 談述訪問日本感想

（南京廿一日國通電）自中國參戰以來，身為初次特派大使，得以果成此次，訪問日本重大使命，於十八日，歸寧之國民政府，立法院院長，兼上海特別市，市長陳公博氏，於二十一日午後三時，於立法院會見中華記者團，談述訪日感想如次：

此次幸國民政府命令，訪問日本，於受日本朝野熱意款待之後，衷心莫銘感謝，東京滯在期間極短，幸克完全果成使命而歸，余對此次訪日感想，有如次三點：

一、余於三，四年前，曾為和平使節訪問日本，中日兩國之親善合作使命，常時於日本各方面，中日關係與以改正，獲得真正和平，同時中國亦痛感有發奮之必要，故今日中國已自動的參加大東亞戰爭，日本亦自動的對中國與以協力援助，日本朝野亦與中國抱有共同大理想，對此訪使人快愉已極，此種愉快決非筆舌所能盡述。

二、日本朝野，對戰爭完遂，尤為積極，由政府以至民間，皆以必勝信念一致團結，特別對物資之配給，供給前線，民間能自動的節約，供給前線，而完成槍後之責任，更為難能可實，一致之團結的精神，實乃中國可做效之點。

三、日本之對華政策，愈加明朗，一方對中國有極大之期待，日本各方面，極力引用，汪主席所謂之同甘共苦，同生共死之實語，以提倡中日兩國，乃我兄弟之觀念，此點，乃我等必須特別反省者，以此日本對中國之懇切的待遇，而待遇日本，即如遇自己必須遇日本之感奮深，由如斯見解，今後中國實不可徒取事大主義，必須向大東亞戰爭協力一途邁進。

一、關於以上三點，結論的言之，我等必須最知者，不能單獨滿足和平，大東亞戰爭，必須進而協力，必須以真的共通目的理想

鮑文樾國府總參謀長 發表告渝方將士書

（南京二十日國通電）國民政府，軍事委員會，參謀總長鮑文樾上將，為促渝方將士覺醒，昨發一長文告渝方將士書，鮑氏於該文本內，首謂和平建國，在汪主席領導下，已協力日本，參戰大東亞解放戰爭，反之，渝方將士，於過去八年來，竟被英美傀儡，繼續抗戰，對子執迷不悟，實不勝遺憾，復就國府發展之經過，已獲得自由獨立，可亦做等以為範，喚醒渝方，現已喪失抗戰能力及意義，以促渝軍之徹底覺醒云。

新京三月中 生計費總平均指數

（新京二十一日國通電）中銀調查，三月中之新京生計費，總平均指數（康德三年平均基準）為三〇六，一〇，比諸前月增〇九一、顯示百三之增率，觀之，被服費，光熱費，住宅費，均各有增，飲食費，因酒類（紹興酒，燒酒）豆醬類之價格騰，雜費，因交際費之騰貴，均顯示增率，其詳細如左：

品目	三月指數	對前月比	對前年同月比
飲食品費	三四二，三三	〇，五三	一二，一八
被服費	三四七，〇八		〇，二一
光熱費	二九七，四一		一八，七三
住宅費	一七二，二六		一，八〇
雜費	三〇一，二七	〇，三一	一八，五二
總平均	三〇六，一〇	〇，九〇	一一，一四

流，故滿洲國食糧之方法等，雖全力應付，一方更關於糧食，今後全需一轉之必要之問題云。

增援，因此研究，糧食不足，一[illegible]

日文化使節 谷川徹三氏發表論文

＝從世界史立場而觀＝

（東京二十一日國通電）日本文化使節，谷川徹三氏，前於南京出席中日文化協會，第二次全國代表大會後，於歸國途中，遊歷北京時，曾發表論文「從世界史立場而觀」一文，力說在大東亞戰爭下，文化門上，對於東方精神文明，使西方精神文化之更生，宜有所[illegible]

濟以來，所以甚有對外戰爭，若就本對策，則其背景，實與由歐洲之勢力侵東亞所明題也，此在日俄戰爭中，其事實尤為顯著。日本之作戰，又為保衛本諸，保此種自衛，亦即形成保衛東亞，盡日本若在歐洲去不能排除歐洲勢力，東於日俄戰爭中敗北，則是至今日，整個東亞，必已完全論為歐洲之殖民地無疑。此種觀念，並非僅為吾人所獨具，法國名小說家魯那斯，當日俄戰爭終結之初於其所著之（白石之上）一書中，亦曾謂日俄戰爭為東方民族，首次排斥白人勢力東向之戰爭，此於世界，史上實為具有重大意義之戰爭，日本於明治以來，因曾數度發生對外戰爭，雖被歐美指為好戰民族，此於歷史之事實，實大相違，良以日本建國二千六百餘年來，歷史上之對外戰爭，僅有數次，安朝時代二百年中，之悉為百年時期，此在歐洲歷史中果亦有乎，吾人試觀歐洲歷史，則其戰鬥史中所未之有也，蓋在中國時無此種建築，此在日本，幾會之城壁，此在日本，恒引起時代，雖亦曾有土牆及〇遺跡可尋，但仍至今幾已無，但日本國內以往之如何昇平，日本不絕之事實，至為關然，至於武國，亦復如此，建國迄今，雖僅有數百年之歷史，而其對外戰爭之次數，則較日本為多

亞細自古即具存崇高文化，但未足以之與現有科學文明之，現實力照相對抗，因此東亞之運命，但此項於今日之情況，而若於科學之文明，即致於多數罪悪身之力量，而招致多數罪運命之致在目，當使人類本質不覺生反省，故自身亦即從來保存其固有之東方文明，吾人向固有之東方文明，自古代迄今，俱生活於固有文化傳統之上，因而足以承救吾人脫離西方文明之苦難，實懂此一途而已，但於今日之爲正恢復固有，傳統並非徒為復古，吾人於今日之前，因已學習西方之科學，與技術，故應以東方文明之精神，使其更生，此點日本在軍事上，業已示範，日本一方面徹底採用西方之科學及技術，另一方面，則繼續培養其固有之東方傳統精神，吾人將此二者，調和於軍，

天皇 皇后兩陛下對 徐前駐日大使贈勳

（東京廿二日發國通）畏蒙天皇，皇后兩陛下，對近即離任歸國之徐良前駐日，中華民國大使之行，御慰勞之恩召。廿三日午後零時半，召見於宮中。高松宮，三笠宮妃兩殿下，亦御臨席。松平宮相，重光外相，及側近等，齊集於豐明殿。開催御午餐。同大使，在任亘二個年餘，盡瘁於決戰下，日華親善關係之增進。今次恩遇，於廿二日，對徐良大使，行勳章，御贈與之舉。

在本邦中華民國特命全權大使　徐良

勳一等旭日大綬章

又：右勳章，吉岡外務省，儀典課長。已於午前十一時半頃，赴大使館，傳達於徐大使。

周特派訪問大使 訪問華北軍最高指揮官

（北京二十二日發）周訪滿特派大使，於二十二日，午前十一時從事華北方面，皇軍最高指揮官之訪問。談述最近，華北諸問題。及作種種懇談後，該始行辭去云。

坪島御差遣侍從武官 慰問南洋衆將兵傳達 聖旨

（南太平洋〇〇基地發電）於蒼濛，酷熱之南太平洋方面，歷受凡有的困苦艱辛，誓以最後勝利，打倒英美，勇戰奮鬥之第一線將兵，長蒙御差遣之坪島侍從武官，於三月〇〇日，於現地〇〇部隊長，出迎之下，以到著該當時前線將兵，賜大御心之慰問。有旨，令旨傳遞式之舉行。次於〇〇飛行場，兵站病院，並更還之〇〇方面，飛行部隊，同樣傳聖旨・令旨之傳達。於不辱大命，完成御差遣之下，全體將兵，感激得大御心之慰問，淚流而下，誓必滅之決意，則更能深深奮發體得之。同侍從武官，於〇〇日，〇〇部隊長，以下見送之餘。已由〇〇飛行場出發，作一路歸還之舉矣。

基於畜產物供出要綱 羊毛蒐貨積極增進

（新京廿一日國通電）以興安四省為中心，全滿興農部當局，鑑及決戰下，羊毛資源之重要性。乃特別籌劃，及其他生產必品，於畜產物，供出要綱，而實施羊毛類蒐貨工作。此次農開羊毛類之蒐貨，本年度，已決定以省為單位，扭當蒐貨責任。其規定要領，大體如次：

一、為把握供出數量，必先正確調查各農家羊之飼養頭數。且作成台帳。

二、自家消費，以二成以內，並於規定期限內，利用綿，或氈類等物資代用之。

三、為防止暗交易，乃聽取同業者之情報，且對生產者，特徵羊毛類，施行工原倒。

四、蒐貨工作，從來由指定業者，合作社，特約收買人，下請收買人等行之。

五、對興安地區，剪毛業者，規定剪毛期，實行落毛，並不許讓渡與所定收買人以外者。

六、收買價格，基於興農部大臣，所定之價格，預告各省，並為特別蒐貨，開業除羊之增殖改良，如利用方法之講求，並特產綿布等。更對生產者，施行指導監督，不許隱出，及施行效果的獎勵方法。

靖國神社臨時大祭 對於集合參拜衆遺族

首相及豐委員長分別致詞

（東京廿二日電）靖國神社，臨時大祭第一日，為對參列遺族致辭。於廿二日，午後二時半頃，東條首相，偕繁陸相，於境內相撲場，嶋田海相，於得田邸，東部第二，第三部隊營庭，豐田大祭委員長，對赴各集合所，集合中之遺族，行如左之致辭。

陸海軍大臣致詞

大東亞戰爭勃發以來，一年有半。我皇軍於大御稜威之下，海陸空軍，均舉赫赫之大戰果。今日執行聖戰下第三回目之臨時大祭。於滿洲事變，及中國事變，為國捧命之一萬九千九百八十七柱，於廿三，靖國神社御祭於其二十三，恐之極，御差遣勅使臨場，誠惶感激。今回所祭神，合祀之名神，大體為諸君之父兄等。此際，想察各位心理，實不知以何言來安慰諸君才好也。然而以身命捧獻君國，對此奉公報國之我等國民，當覺悟其尊高無比，故當誇為無上之光榮也。

更護國之神，於靖國神社，受祭祀，永為皇室之御誠篤之御待遇，國家鄭重致祭，更受一億國民之尊崇。此光榮與感激，在悲傷中，已得滿足矣。諸君既為尊神，榮譽之遺族。當有所以自覺，努力活躍於各方面，俾對英靈之御神，更加一段之光榮，實堪欽敬云。

豐田委員長致詞

於靖國神社，畏蒙明治天皇，賜（為皇國社石，殉身於忠義戰場，而祀各神之英靈，共僅動留後世）之聖思召。神社御祭神，皆由天皇陛下，御思召合祀。至昨年迄至現在，已執行六十一回之合祀祭矣。共數，實達二十五萬三千八百二十七柱之護國之神。上則，受皇室之御誠篤之御待遇，下則，受一億國民之崇敬參祭祀。今回更有一萬九千九百八十七柱之神之合祀，亦同樣受到思召。實為忝感之至者。又：明廿三日，御差遣勅使，御參拜之大命，余拜受大祭委員長之大命，感激大御心。又謹請御參拜祭了後，無事御歸還，謹請者心內，當捧印奉護國之神，靖國神社之祭祀。上，皇室之御平安，御祭神。此實為日本國民，無上之榮幸也。下受國民絕大之崇敬。諸君思及此光榮，心內之悲傷，當可安慰矣。

敵機慘無人道 盲炸河內無辜民衆

（河內二十一日同盟電）〇〇部隊，十九，十六時發表：四月十五日，十五時，於北部安南，來襲之河內，P・四〇型一架，目為日軍陣地上射擊，於老街附近轟炸，諸此為日軍痛擊，猛烈攻擊之際，逸走，其後合衆軍轟炸，而於最近，又瞄準該河內附近轟炸，以殘虐無比，於安南之北部安南，而出毒手，使若干無辜之民衆，作無人道的行為。至其，實民衆無遺，四月十五日，來襲之際，雖已侵入河內附近，然為日軍之防禦威力所迫，之輕逃卻於其後，又於已被日軍防陣殘，一帶，即中共報顯部分，而傾瀉於河口，又日軍之防地部隊，士兵[illegible]，防禦[illegible]，當顯一顆云。

又：（河內十九日發電）自月以來，以雲南省昆明為基地之在華美空軍，對此越南方面，曾屢試其攻擊性空襲，由其攻勢之襲地帶，以不顧人道之行為，加以無差別之爆擊，使越安南住民之損害，實遠不能人道之行為。[illegible]日，復進攻至河內市附近，對距國境有五公里之門際附近，以機槍掃射，殺傷安南人，此際因皇軍地上砲火之猛射，致敵戰機，P四〇型，一架，因其機體部遭受射擊之損傷，遂墜落於老開接近之河口云。

法國驚歎日本柔道 目下積極探討與研究中

（柏林二十一日國通電）歐洲各國，自入大東亞戰爭以來，見日軍戰果推大，乃對日本武士道，研究熱烈異常，此次，特由駐法國日本大使館武官，於十七日，在此間舉行柔道比賽大會，參加之日決選手，共計六人，由體育大家柔道科教授指導，比賽之前，首由體育博士致詞，並由相田少將，演講柔道之根本精神，繼開始賽了小時之比賽，觀衆對此，柔道之精神，無不驚目驚嘆，至尊丹主席，代表康培將軍，日駐法三谷大佐，及武藤，意外交官等多人，此賽完畢後，飽斯先總監亦說謂柔道，所具精神之偉大，殊足驚人，且能教人以勇敢與犧牲之精神，故今日法兩國，普及柔道，實為法國，最緊要之問題云。

本年度第一次 各省弘報全體會議

已於二十二日起在京開幕

（新京二十二日國通電）本年度，第一次各省弘報全體會議，亘廿二，廿三，廿四，三日間。已於國務院禮堂舉開。第一日之廿二日，自午前九時起，由關東軍報道部長，長谷川，以下報道部長，及武藤弘報處長，及各省弘報官，六十餘名出席下，由參事官，及弘報處長，致詞示之詞，而告終了。午後，又由弘報處長講演，及各種報道事項之指示事項，而告終一日之日程云。

關於山西產業改組案 河本社長東上之談話

（大連二十一日國通電）山西產業會社，社長，河本大作氏，攜帶山西產業會社之日華合辦案，與增資案，於二十一日東上。關於華北之產業開發，發表談話如左：

華北之產業開發，雖一個年間，即呈可驚之大發展。山西產業會社，所持之工場，即由鐵業方面，則向鋼，鐵，機械類，輕工業方面，即向紡織，製粉，製紙，煙草，炸藥等一切所有部門之產業，上述此改之事業，尤其鐵，對於滿洲國，擬將其會社，改為日華合辦制。我想現在七千萬圓之資本金，最低亦必須增至一億圓。華北有三井，大倉，王子等，日本各會社，因其有極大之投資。故對此，亦得我股東之諒解時，想將華北之狀況，介紹於日本內地。河本大作氏，預定於五月五日，由東京出發云。

第三回大陸連絡會議 昨日起在朝鮮京城開幕

（京城二十一日國通電）大東亞戰爭下，以北方圈之確保態勢，完遂目標，滿洲，及華北三國，緊密之融化，及大有機的形態之陸運輸送快速，必須協力物資交流，為謀擬動議事項解決之重要第三回大陸連絡會議，自二十一日起，亘二日間，於京城舉開。第一日之二十一日，自午前九時半起，於總督府第一會議室舉行，於小磯總督臨席下，滿洲側，武部總務長官，三浦關東局總長（代理伊藤司政局長）華北側，鹽澤公使，吉岡總務長官，管理經濟部長，岩崎公使，內地側小林交通部長，武田總務部長，第一部長，村山同第三課長，新居內務省，國土局長，竹內大東亞省，總務局長，朝鮮側，田中政務總監，江口總務，上瀧殖產局長以下各地代表等，五十名出席。首先由新貝司政局長，說明日程後，直接開始懇談。三浦關東局總長（代理）武部總務長官，岩崎公使等各地代表者紹介，凡亘三十分間，分別介紹各地之狀況，然後暫為休憩，於總督官邸用午餐，午後二時再開，以食糧問題，及其他物資交流，交通，其他事項為中心，由各地代表者，無忌憚開陳意見，以諸事項為中心，於和氣靄靄裏，進行懇談商討，午後五時。第一日之日程始告終了。第二日之二十二日，予定自午前九時半起，舉開幹事會，對前日之懇談商討之細目，遂行協商，一方於總督府，參集各地首腦者，而行懇談，午後二時舉開委員會，而亘全般施行協議，亘二日間之日程終了云。

日農民文學作家 和田傳氏由京赴敦化

（新京二十一日國通電）日本農民文學作家，和田傳氏，應興農部之招請，於十九日，午後八時四十分乘（鳩）號快車抵京，擬於二十日與興農部，進行種種懇談後，赴吉林省敦化縣，約滯留該地一個月間，以該縣為題目，探其移民，描寫移民力有關之滿洲實況，以介紹與世人云。

經濟部發行愛國航空彩票番號表

第三回愛國航空彩票中彩番號
二十年四月二十二日於[illegible]
經濟部

[illegible]

滿洲紙卸賣統制組合員
合資會社 鈴木商店
哈爾濱市石頭道街一二七
代表電話番號二三一一五
支店 齊齊哈爾，佳木斯，牡丹江，海拉爾

哈爾濱市埠頭區炮隊街四十七號
哈爾濱不動產信託株式會社
管理部電話 七二九三 七二九四・二三三六　工事部電話 四〇〇七
出張所新京北大街 電話六三〇
營業種類
管理部：不動產之信託 不動產之管理 不動產之鑑定仲介
工事部：土木建築設計 衛生暖房 事之承攬事項
營業事務 村上喜久太
滿方董事 張廷閣
晚間有事請與山管理科長連絡 電話五一一三番

廣徵各藥店普擬代理售用藥品
啟者本行發售疲勞良藥吉福德祿，吉福祿等藥，久蒙全滿各醫界，各藥店代理銷售，皆敬患者同胞，信賴不勝感激之至。現在新京，興亞藥品株式會社，又製出注射藥品多種，經各醫院使用試效，成績甚佳，今將各種藥品名稱價目特列表，轉告各省市縣亦願本行代為批發。請各處藥店醫院迅速來函，定購，以明早救患病同胞相應福。
代理章程及各種價目表函索即寄
總批發處 福祿洋行
行址新京特別市大和通

中聯新片博愛介紹
四十名大明星領銜主演 十六位一流導演總動員

中聯自張善琨來主辦，他把中聯十分之六七的大明星，和四位大導演，拉攏到一起，完成一部巴金的（家）已是轟動了所有的影迷了，家的票價，最高竟賣到四圓，竟告天天客滿，張善琨見第一部合作的成功，繼續又把中聯所擁有的全數明星，和第一流的大導演薈萃到一處，再拍製這部（博愛）片，試想把這四十名燦爛巨星，和十六位大導演，集在一個片子裏，他們能不爭强鬥勝嗎，能夠甘居人後嗎，尤其是分段的導演，演員固然是爲了名譽和地位竟成了各個人的競賽，和表記，所以在無形中來發揮他（她）們的表演天才，導演那一個不也是在暗中加油，研討技巧手腕！

博愛的實力，較比家的陣容，又加强了，這次經滿映運到滿洲，眞是我滿洲民衆眼福匪淺，聞已決定四月三十號起，在本市大光明先映上集，下集在五月九日在大東亞公映，現在先介紹與一般影迷讀者，茲將四十名大明星和大導演錄之於下。

女星有：陳雲裳，袁美雲，顧蘭君，李麗華，周曼華，胡楓，陳燕燕，龔秋霞，顧梅君，李紅，童月娟，陸露明，陳娟娟，鳳凰，陳琦，張婉，張帆，倉隱秋，袁紹梅，王丹鳳。

男星有，舒適，梅熹，劉瓊，高占非，呂玉堃，嚴化，孫敏，黃河，徐風，顧也魯，徐立，鄭重，姜明，周起，徐莘園，殷俊，韓蘭根，殷秀岑，關宏達，湯傑。

導演有，方沛霖，張石川，鄭小秋，李萍倩，岳楓，王引，徐欣夫，卜萬倉，張善琨，朱石麟，何兆璋，屠光啓，楊小仲，馬徐維邦，還有兩名導演被遺忘，影迷諸君試猜猜看吧。（未完）

保持身體健康
血液中「酸」與「鹽基」平衡

我們身體的健康狀態如何，可視血液中的酸與鹽基是否保持平衡而決定之，此種學說，乃現代醫學之定說，即此平衡若能保持正確則爲健康，若酸過多，則身體衰弱以致患病，詳言之，所謂酸便是硫酸等化學上的（酸）而發生於體內，並非指因過食酸味的東西而發生酸多的現象。而酸及鹽基失却平衡所以能妨害健康者，乃係能妨害細胞之營養機能，增殖力，此種酸性過强的狀態，在醫學上謂之（血液過酸）的原因極多，其中尤以因過食肉類更爲顯著，其次則爲砂糖，猶其是白砂糖，因爲能使過剩的乳酸發生於肉體內部。

母體血液過酸 影響胎兒乳兒

過酸能影響胎兒，乳兒之事實，日本大阪醫大教授片瀨淡博士，曾用動物使其過食砂糖實驗發表其影響於機能及形態情形如左：

不僅砂糖，過食肉類亦能有害終生，猶其在發育期更爲顯著，若予以母體過量之砂糖，則能通過胎盤而影響胎兒，妨碍其全身發育，若繼續過食砂糖，母體之（過酸），雖無明顯現象，然却能使生兒體重銳減，而因其分娩次數之增多逐漸顯著，因（過酸）之程度增高，不但顯然妨害發育，且能生腦水腫等種種之畸形兒，同時又能影響小兒之性別，最末之小兒之往往多爲女孩，大概分五次以後，則男女之比爲一與二之比，此乃因過食砂糖使體內缺乏（鈣）的成分所致。

下面再申述在哺乳期之影響在妊娠期內予以母體普通食物，從分娩之日起使其過食砂糖，則能使乳兒發育變劣。與下面所述之幼少期有同樣變化。

若將（血液過酸）之母體所生之子，與健康的母體所生之子交換哺乳，則前者能夠健康，而後者發育反被阻害人類亦有同樣的現象，列如良家所生的雙生子將其中一人寄養於他人，則往往夭折，類此事實，自古有聞，此種現象皆爲母體之過酸，直接使乳汁性質惡化所致。（未完）

彼南的姑娘，吃飯時情形

彼南島，在馬來半島的西海岸，馬拉加海峽的北部，馬來語的）彼南（就是檳榔樹的意思，氣候溫和，風景幽美，在照片裡，是在椰子蔭下休憩的彼南姑娘們，她們雖然美麗可愛，可是吃飯的時候，還用手指去抓，保存着傳統的遺風云。

海外短信

匈牙利人酷嗜紙煙，匈牙利政府，今年中由土耳其輸入煙草二百萬噸，同時，又由保加利亞地方輸進大量的煙草，喜歡煙草的匈牙利國民，對於高級煙草，當然不能感覺任何困難的了。

×　×　×

美國的膠皮不足

美國副大統領亨利烏列斯，最近關於軍事基地的問題，會視察南美諸國，其目的，在調查該地膠皮增產，據其歸國後的談話稱「美國在戰後所需要的膠皮總量，必仰持南美」美國人民，所得這種消息，莫不驚慌云云。

×　×　×

在戰時下，僞造貨幣犯人逮捕僞造貨幣的美國强暴團員，最近於希臘被捕該男所僞造的貨幣是銀貨，還沒有使用過一次，據調查的結果，判明僞造的貨幣數有七百萬（特拉克嗎）云云。

世界珍聞

世界漁船的總數約百萬隻，其中日本約占三十五萬隻，世界從事捕漁業者約共爲三百四十萬人，其中日本約占一百四十萬人，爲全世界第一位。

一，機關槍普通每分鐘約射出子彈五百發，但航空機關槍每分從一千發到一千二百發，是很平常不足以爲奇的。

一，現代的戰車，它的破壞力實在驚人，僅就大樹來說一輛輕戰車可把直徑七寸的大樹軋倒，中戰車可將直徑一尺的大樹軋到，重戰車可把直徑一尺三寸的大樹軋倒。

一，上次歐戰，英人許印度「自治」只用此甜言密語，即騙得印人之獻金三十億元之戰費。

一，太平洋實際的面積，約爲一億七千萬方公里，合我國約十三億六千萬方華里。

一，炸彈落下速度（拋物線），大約在高度一千米時十五秒，二千米時二十一秒，三千米時二十七秒。

德國創立共同書籍市

因爲戰爭的關係，一切紙類均感不足的德國，對於書籍的出版，極力加以制限，所以關於參考書及文學的刊書都很難找到，當局因恐國民文化水準的低下，遂提倡由本國的書店組織設立一共同書籍市，凡是所有的各種書籍均須提與該書籍市，一般讀者都可應其所希閱之書，挑使用，頗得各方面之好評云云。

夏威夷
值得留戀的樂園（續）

山峰，海岸·氣候

君不離開以軍事目的所鋪裝的近代汽車路，是不能領會眞正的夏威夷的滋味的。到了火奴魯魯，第一步我便加入遠足俱樂部，然後在毫無毒蛇害虫長留的，而且點綴着熱帶風的優雅的丘陵和斜坡的小徑上漫步着。那裡有香蕉的樹林，有香氣芬芬的樹木，連那近乎垂直的傾斜面都被滴綠遮蓋着。在山間溯裡的游浴，更有無上的快樂。「外基基」的海水浴場雖是天下有名的浴場，但我眞正嘗到夏威夷的適溫的海水的快樂，却是在除「外基基」以外的到夏威夷之間的海濱，尤其是「穆苦雷亞」海水浴場的回憶，更是難以忘掉的。海濱二百米前方有珊瑚礁，巨大的浪濤碎在上面，翻出銀光燦爛的浪花，海水澄淸，水裏的魚類，如同用潛水鏡看到的一般，瞭若掌中。

夏威夷土語裏，沒有「天氣」這句話，他們只知道山上有雲，下雨，海岸上照耀着太陽的光輝。天氣之於他們，不重要如此。今有過氣的貿易風，觸到山上的冷氣，便變成雲，變成雨。由海岸向高處攀登，年降雨量也隨之漸漸增高。所以考愛島的「外啊雷啊雷」山是世界第二最濕潤的地方。同時在海岸的某處，還有只能生育仙人掌那樣使人想像亞利桑那沙漠乾燥地帶。

有一句只能表現夏威夷天氣的一種型態的唯一的土語，那便是（可那）這句話了。意思是「南」方的意思。夏威夷有時也極稀罕的息止了貿易風。

夏威夷住民的第三個「可那」，便是把古老的夏威夷從很底給變革了的份子，換句話說，那便是從事夏威夷防備的所有的人們了。夏威夷的變革是急務的。那變革從啊胡島的一部，漸次浸潤到六島的全體。海水浴場的數目在減少着。夏威夷各處有私有地。樹着「禁止出入」的標示，新的外來人，有的以爲這是富翁的人名，其實却是夏威夷的土語，「禁制」的意思，並不是人名，現在軍隊增加，禁止市民出入的區域，也多起來了。軍隊只在那裏樹立（閑人止步）的標示便可以了。到夏威夷來的船舶，必把軍隊，坦克車，技師，職工，留在這裡。眞珠灣附近，甚至因爲這個開闢了一個新市街。百貨店的賣場，因爲商品補給不足，空出了一大半。不急用的東西，是沒有船舶來裝載的。

晚上，閑步火奴魯魯的街尾，你一定會遇到像雪片的般的白色美國水兵的大羣。

二年前，那還是美國最初的創擧，在夏威夷島一個一定寬廣地域，舉行過（停電遊戲）—（未完）

西藏婦女的服飾（續）

以細爲佳，在待字閨中時，腦後別分一辮，辮上繫着一些寶石，珍珠，珊瑚等類飾物，假使受了人家的聘禮，則頭上所戴的，悉係夫家購物，于歸之後，即不再用復髻。

一般的婦女，在平常時候，戴一頂小帽，脚着布靴，抑或皮靴，對於衣服一項，上身多半着小袖短衣，與腰相齊，其材料以細毛爲最普遍，綾羅綢緞亦屬不少，短衣的上面，披一小方塊的布恰如袈裟一樣。

下着黑色或紅色裙子，所帶的耳環，指環，手鐲等項，價值極爲昂貴，其帶於右手的，謂之[illegible]，自從幼時帶起，亦不致於墮碎，耳環後面，有一小鈎，串綴珍珠，珊瑚各種寶物，掛於髮，垂在兩肩，相沿即久，成爲一種風氣。

婦女出外時，身上須帶銀盒一個，內裏裝貯護身佛及藥品，係取保護平安之意思，又須隨身帶着紅糖一包，若在道路中遇見喇嘛的時候，即將紅糖取出擦腮，以免一般人譏笑，否則即有媚惑高僧的罪過。

就該處的情形說來，男子多半好吃懶做，女子多半勤勞，因此養成一種重女輕男的習慣家庭，咸以婦女爲中堅份子，男子不過在家中略盡輔助之責而已，男子隨時地受女子限制，假使婦與夫發生意見，不但當時分居，並且可以隨便和另一個男子結合，丈夫不敢過問，如同路人一樣。

社會小說　殘月西風　馮婦

這時候經由看護婦把袖子，提上來用一塊沾了酒精的藥棉花在左臂上擦了擦，大夫這才把那個地給注射了，等到注射完了以後，這才又向着王科長說：

「現在就讓他靜養一會兒吧，等到晚上再看看他的體溫，是升是降。」

王科長和秦倜都以爲把所預擬的事情已經作到了，問也應有再向大夫有什麼話說了，遂同着大夫走了出來，由王科長問明了醫院里的規矩，先把十天的費用交上了，纔陪同着秦倜走出來了醫院，王科長問着秦倜說：

「您現在是打算到那兒去呀？我打算再到凡平的家里去看看，并且告訴他的女人一聲，凡平是在那個醫院里住院了。」

秦倜聽完了王科長這句話，以爲自己却應有再同王科長去到凡平的家里那兒的必要，這時候正走在一條十字路口，秦倜心里是十分地煩惱，也不知道是往那兒去好，既然王科長說出要到凡平的家里那兒去，自己只好回答着王科長說：

「那麼您就到凡平的家里去吧，我晚上還到醫院去呢，您要去的時候我們再在那兒見。」

王科長邊說着話邊把帽子摘了下來，秦倜也和王科長致禮過了，這才無目的地向一個另外的地方向走去，走了約有廿十幾步，覺着自己從早晨到正午還沒有吃一點什麼呢，因爲一想到這兒肚子里却也覺着餓了起來，看一看前邊正有一家小飯館，遂走了進去胡亂吃了一些東西，仍然是神志頹喪地走了出來，想一想也沒有什麼地方去了，溫廳長那兒不但是不願去，就說是就在這幾天就要搬家，到人家那兒去，多少要打擾人家的，舉動不如靜還是回到自己的那間屋子里去好，遂等着由道裡沿曲線街的汽車過來了以後，立刻坐着車回到了南崗，等到走回了自己居址的屋子里，像是把自己無處安排似的，也沒有脫大衣就坐在了沙發上了，邊吸着煙邊在想着：

「人生眞總是這樣不如意麼？就拿凡平說吧，他病了，病的很厲害，如果就是那樣地下去了，也許還却現在給自己的失望少一些，偏偏的是不那樣，造物弄人，却又讓他好幾天，給人一個超過以前的不適，按着今天那一種情形看，凡平的病是非常嚴重的了，今後是否能好，却是一件値得懸念的事情。」

一個人靜靜地把那一隻煙都抽完了，烟捲的灰散墜在大衣的上邊，他也不能有心加以吹掃下去，因爲昨天的晚上他睡的晚一些，今天的早晨他起的又很早，勞碌了一個上午，所以很疲勞了，慨然坐在沙發上竟自睡着了。

嚴嬪她并沒有到這個理想中的秦倜時，身放鬆過，但是她有十天之久的工夫嚴嬪有來找秦倜來，却是因爲她又在埋首打算研究一種課藝，她聽着別人拉着手風琴是很好聽，本來這種樂器是不比提琴那樣難，嚴嬪的資質又很聰明，經人一指點就會了，因爲她會了，心里是特別的高興，除了吃飯睡覺以外，天天是和手風琴在一起，不過她自己聽來好像是不如別人拉滿地純熟動聽，所以在家里一埋首就是好幾天，到這天星期日，這才想到了已經有一個多星期沒有到秦倜那兒去了，想到了就作還是她的長處，也是她的短處，遂穿好了大衣把手風琴裝在盒兒里，還自走出了自己的家里，到了秦倜這兒，門是關着的，嚴嬪遂在外邊輕輕地敲了兩下，里邊是一點兒聲音都沒有，過了一會兒，她又敲了兩下兒，里邊還沒有聲音，想着秦倜也許是出去了，可是如果出去了，廚子在關門的時候一定要告訴自己，既是沒有告訴自己，一定是在家里，也許是睡着了，她遂用手加重了一些又敲了兩三下，這才把秦倜給叫醒了，站了起來走到門前，開開門一看正是嚴嬪，遂先自向嚴嬪很客氣地一鞠首，這才向着她說：

「嚴小姐叫了很多的工夫的門了吧？因爲一時坐在沙發上睡着了，請進來坐。」

「哦有多大的工夫，您很好？」

嚴嬪邊向秦倜答着禮邊在說。

嚴嬪走到屋子里以後，先把手風琴放在沙發上，這才把大衣脫了掛在屋子里的衣架上，等到兩個人都坐下了，嚴嬪向着秦倜說：

「時候兒過地眞快呀，我那次到您這兒來一恍的工夫已經有十天左右了，我現在又會了一種樂器，您喜歡不喜歡？」

秦倜聽着她的話語，看着她拿來的那個盒子，就已經揣想到手風琴上頭去了，現在經嚴嬪拿出來一看，正是那個，遂回答着嚴嬪說：

「我也很喜歡它，因爲它不像提琴那樣地難學，不過感人之深却還不如提琴的動人，記得我在日本念書的時候，有時候到郊外遠足去，在遊人里却也有拉手風琴的，倒也很是聽着入耳，除了入耳以外，并不覺得怎麼樣十分地感人，又有一次在濃暮的時候，我在猿澤夕畔聽見有一個人拉着提琴，也許是悲調，是那樣地悒切逼人，使我眞有終曲就跟着也悒切起來，所以僅僅地就着我個人的性情是具有這樣的見解。」

秦倜在說着，嚴嬪在聽着，一雙黑大的眸子是那樣心悅誠服地聆受秦倜的傾談，等到秦倜說完了以後，嚴嬪雖然知道秦倜所說的不是對於自己，到底是爲什麼不高興的樣子？一時却摸不着頭腦，遂問着秦倜說：

「秦先生您的見解，我也具有同感，提琴眞是感人最深的程度，至少也得十年八年的工夫，像我這樣性急的人是有些不耐了，可是秦先生您今天爲什麼這樣地不高興？是不是因爲您剛才一提到琴又想到在日本聽到的曲子了呢？」

秦倜經嚴嬪這麼一說才覺出來一定是因爲自己關懷凡平的病才不適現在臉上，立刻告訴着嚴嬪說：

「是，我今天的心里很不高興，因爲有一位同事的林先生病剛好了不幾天，現在又犯了，而且又病地是十分的厲害，雖然已經入醫院的，究竟能不能好現在連大夫也不敢斷定，因爲是一位很相契的朋友，而且他的環境又極堪憐，所以我心里的悒切，竟不覺地現溢在我的臉上了。」

嚴嬪向來是有一些好奇的心理，并且聽秦倜一說凡平的環境堪憐，遂又向着秦倜問着說：

「您說林先生的境遇堪憐，經您這麼一說，我以爲不祇是物質的方面吧，我想偏重精神方面的多，不知道我猜的對不對。」

秦倜向來寡言的，尤其是當着女人更講究女人，也許讓嚴嬪維堪，

牙醫 雀結力
備有愛克斯光，專門齒科各種病症
接診時間上午十時至下午一時午後四時下至六時星期三六日半午停診
哈爾濱道裡商務街十八號
貝從前牙醫多利即石滿舊址

贈送黃色補丸
主治 先天不足後天虧損早婚滑精房勞神經衰弱手淫
不振頭暈眼花耳鳴心跳 淫陽遺精胃虛飲食減少 膨悶服飽不消化善忘失眠精神衰弱
〔特點〕服此藥能增加血液可補血生精補腦力 每事不倦之妙爲營養唯一靈藥
〔贈送〕黃色書一打
每盒食國幣一圓五角爲普消患者一起見特別贈送一買一打送一
每打十七元歡迎 函購不加郵寄費
總發行 哈爾濱道外十五道街 金勃先藥房 電話四八三九

百發百中·永久根治·斷然好評
京城 都藥房淋藥
罹患十年以上淋病與赤白帶內服僅二三日乃至五六日即告全愈世界獨特的秘藥男女諸位速服早登彼岸

好評 價樊
一本藥人非能愈瘡
〇〇試驗二圓 一半劑四圓 一八〇〇時即定八圓
北滿藥業社 電話三二三〇番 三三五七番
全滿各大藥房有代售

專門花柳病科 松天醫社 道外中十一道街

哈爾濱市醫林介紹
衛生醫院 門診各科慢性病室住院隨意 哈爾濱市道外中六道街五〇號 電話八五八〇

保康醫院 道外景陽街六號（即敦美樓對過） 專門 泌尿生殖器科 皮膚花柳科 外科 本院滿鐵共濟會指定 南滿醫學士王維煥 敵人已辭却哈鐵醫院皮泌科之職務

凡五醫院 道裏中國頭道街二十一號 皮膚科，花柳科，內外科 診療時間：上午自十點至一點下午自三點至六點 星期日只限上午 院長南滿醫學士凡五劉德新 電話四二四一

輔仁醫院 道外南勳十二道街三十三號益興醬園北鄰 △專門 內科 院長 羅榮昌

明明眼科醫院 道裡中國頭道街 接診時間：午前十時至一時午後五時至七時 住院各等病室 疾病問答須附足郵票者 電話七五一零 醫學士 石增榮

花柳病科 燕醫生醫社 住址：道外北七道街路西 自動電話九一七三

滿鐵共濟會指定醫院 增平內科醫院 院長 馬英泰 時間：午前十時至午後一時午後五時至七時 地址：道裡藥舖街二七號 注意：按滿鐵社員諸位來院就診者均須持鐵路醫院證明書

醫生 林德爾 道裏十四道街五十三號（郵局隔壁） 診▲專門產科及婦科各症 療時間：自八時半至十時午後四時至六時 電話四八八四

女醫士 石克夫司喀牙 專門婦科 產科 內科 地址……道裡十四道街三三號「郵局隔壁」 大安街五十五號德國醫院 診療時間……九時至十二時午後三時至五時 電話七一九二

醫生 羅森大理 道裡外國四道街三五號七戶 ▲專門 小兒科 內科 門診：上午十一時下午四時至六時 有滿人翻譯 電話六九五七

失照聲明作廢

頭名	坐落	地目	面積	東	西	南	北	失照種類	失照年月	丟失原因
丁長裕	八面通村	宅地	三〇〇方丈	[illegible]	朱維先	大街	[illegible]	牡丹江省照 五八九四號	康德九年三月	滿電一部買收契記後付中紛失
于會鳳	穆稜縣北山湯屯馬家店	荒熟	一〇〇〇垧	道	蔡利春	溝	王玉學	吉林省撥使照 清字六六七一七號	民國十八年	車變匪暴遺失
聶鴻升	下城子村保安屯	荒地	二〇〇垧	荒格	甸心	山根	楊紹文	買契 盟字一六號		毀傷補發

右記失照自登報日起滿三個月時如無查請異議者不論落於何人之手均認無效特此聲明 穆稜縣長 荒川海太郎

道外南頭道街 大仁醫院 眼科 外科 皮膚花柳科 醫學士 郝良弼

婦嬰醫院 哈爾濱道裏斜紋三棗街五號十八戶（備有樓室） 電話七六七九號 專門 小兒科 內科 產婦科 南滿醫學士 女醫 李錫玉

醫士 施米德樂（聘有滿人譯譯） 專門 淋病 皮膚 花柳 備有各式電療及愛克司機 診療時間：上午九時至十二時下午四時至七時 道裏中國十道街四三號

醫士 沃力峯什結伊 專治 淋病 皮膚 花柳 聘有滿語翻譯 用光線及愛克斯光照像透視傳染各種新式電療機及治療皮膚症 接診時間 上午十時至十一時下午四時至七時 道裡外國三道街四七號 電話〇四七二

濱江飯店公記 包辦酒席 應時小酌 道裡水道街 電話 營業用一六〇五 顧客用八五七二

新華樓飯店 屋內刷新 禮堂寬闊 包辦酒席 喜壽宴會 隨意便酌 招待殷勤 道裡新城大街一四三號 帳房電話二一九九

醫生 李沃夫 專門耳鼻咽喉科 診療時間：午前十時至十二時午後四時至六時 聘有翻譯 電話三四三七

醫生 壽爾泰斯 石頭道街九十五號 二層樓上 專門 內外科 及婦人科 接診時間：上午八時至九時 電話三一二三五

醫生 郭力德哈米爾 道裡外國五道街二十號 專治 內科心臟肺病及麻痺疾血管腸胃等各症用歐洲最新式方法治療 接診時間：十一時至一時午後四時至六時（聘有滿語翻譯）

醫士 連次聶爾 道裏外國五道街二九號 ▲專門耳鼻咽喉科 應診時間：午前九時至十一時午後二時至六時 電話：八一九四（星期日停診）

醫士 周闊五斯及 道裡外國三道街八號第二戶 ▲專門耳鼻喉科及外科 診療時間：午前十時至十一時午後四時至六時 電話三三八八

醫生 陸濱雙 道裏商務街外國頭道街五十一號 ▲專治內科及神經並腸胃各症 診療時間：午前九時至十時午後四時至六時

治鑲牙之處 牙科

東尚齒科醫院 道裡外國八道街拐角二號 院長日本大學齒科醫學士 黃東尚 ◎俄牙醫師皮里拔七克 鑲牙吉許金（通滿語） 住址：道裡十四道街三十九號郵局隔壁三層 診治 ▲鑲牙 治牙 拔牙 外科 上午十時至一時下午三時至六時（星期日停診）

東亮齒科醫院 新地址景陽街六號樓上 電話八一一三 新築落成，設備齊全，創立病棟，隨意住院，口腔外科 治牙拔牙 富有經驗 奉士諸公 時間不限

齒科醫士 劉鳳書 道裏斜紋街門牌七十五號中央大街拐角 診療時間：上午十時至一時下午四時至六時 電話九六五五